

PROT. N° 2007/044300 16022 //

003274



**AZIENDA SANITARIA LOCALE - A.S.L.  
DELLA PROVINCIA DI VARESE**  
D.P.G.R. n.70640 del 22.12.1997

**Verbale delle deliberazioni dell'anno 2007**  
**DELIBERAZIONE DEL DIRETTORE GENERALE**  
**IN DATA 27 DIC. 2007 N. 788**

**OGGETTO:** Conferimento incarichi libero professionali a medici, psicologi e assistenti sociali per la realizzazione di attività mediche e psicologiche rivolte ai detenuti con problematiche di dipendenza nelle Case Circondariali di Busto Arsizio e Varese fino al 31/03/2008.

**IL DIRETTORE GENERALE**  
nella persona del Dr. Pierluigi Zeli

**ASSISTITO DA:**

IL DIRETTORE AMMINISTRATIVO

IL DIRETTORE SANITARIO

IL DIRETTORE SOCIALE

DR. MASSIMO LAVESSI

DR. FABIO BANFI

DR. LUCAS MARIA GUTIERREZ



- Visto il D.Lvo n. 230 del 22/06/1999 recante norme per il "Riordino della medicina penitenziaria, a norma dell'articolo 5 della legge n. 419 del 30/11/1998;
- Visto in particolare l'art. 8, comma 1, del citato D.Lgs., il quale prevede che a decorrere dal 01/01/2000 sono trasferite al Servizio Sanitario Nazionale le funzioni sanitarie svolte dall'Amministrazione penitenziaria, con riferimento ai soli settori della prevenzione e dell'assistenza ai detenuti tossicodipendenti;
- Visto il D.M. del 10/04/2002 "Individuazione del personale operante negli istituti penitenziari, nei settori della prevenzione e dell'assistenza ai detenuti e agli internati tossicodipendenti";
- Richiamate le circolari della Regione Lombardia – Direzione Generale Famiglia e Solidarietà Sociale:
  - prot. N. G1.2003.0012793 del 25/07/2003 avente oggetto "Attuazione D.Lgs 230/99 – Personale dei presidi per i detenuti tossicodipendenti" con la quale vengono attribuite alle ASL per il tramite delle competenti articolazioni, la responsabilità gestionale ed organizzativa delle funzioni trasferite ed il coordinamento delle attività di pertinenza;
  - prot. N. G1.2004.0009591 del 26/05/2004 avente oggetto: "Convenzioni trasferite dal Ministero della Giustizia al Servizio Sanitario Nazionale relative al personale addetto all'assistenza ai tossicodipendenti detenuti" con la quale si precisa, tra l'altro, che: "la ASL sarà tenuta ad organizzare le attività di che trattasi, con il tramite del Ser.T. utilizzando proprio personale e/o personale convenzionato (eventualmente transitato al Servizio Sanitario Regionale secondo le indicazioni della SISAC);
- Vista la nota della Regione Lombardia – Direzione Generale famiglia e solidarietà sociale prot. N. G1.2006.0018760 avente oggetto "Interventi in materia di assistenza ai detenuti con problematiche di dipendenza." con la quale si invita la dirigenza delle Aziende Sanitarie locali a mantenere costante l'impegno finora dimostrato, al fine di consentire il regolare svolgimento delle attività equipe carcere in coerenza con la delicatezza e la problematicità del campo di intervento e con la necessità di garantire la continuità degli interventi.
- Verificato che l'attuale dotazione organica non consente mediante l'apporto dei dipendenti aziendali assegnati al Dipartimento delle Dipendenze senza penalizzare l'attività delle sedi Ser.t., di garantire il servizio, presso le Case Circondariali di Busto Arsizio e Varese;
- Richiamata inoltre la propria delibera n. 986 del 13/12/2006 avente oggetto "Deliberazione n. 755 in data 08/07/2004 - Adozione del regolamento per il conferimento e la gestione di incarichi professionali e di consulenza – Parziale modifica." ed in particolare l'art. 2 "Presupposti per il conferimento dell'incarico";
- Richiamata la nota dei Responsabili delle UU.OO. Territoriali Dipendenze della Provincia Nord e Sud Dr. Claudio Tosetto e Dr.ssa Donatella Fiorentini (allegato n. 6), con la quale, ai sensi del previsto regolamento sopracitato e verificata la corrispondenza della qualificazione professionale dei sottoelencati professionisti (ex art. 32 L. 248 del



04/08/2006), con quanto richiesto dagli obiettivi specifici degli interventi presso le strutture carcerarie, e richiamati in particolare gli artt. 2 comma 5 (carenza di organico), 3 comma 1 (liberi professionisti iscritti agli albi professionali previsti dalle vigenti disposizioni di legge), viene proposto il conferimento di incarichi libero professionali con decorrenza dalla sottoscrizione del contratto fino al 31/03/2008 ai professionisti di seguito indicati:

Nominativo	Qualifica	Ore complessive
Costato Deborah	Medico	156
Zingaro Rosella	Medico	104
Cosentino Manuela	Psicologo	78
Mariani Patrizia	Psicologo	234
Rossini Lina	Ass. Soc.	104

- Ritenuto a tal fine di stipulare con i suddetti professionisti apposite convenzioni secondo gli schemi allegati alla presente deliberazione quali parti integranti e sostanziali (allegato n. 1,2,3,4,5);
- Acquisita la disponibilità da parte dei predetti;
- Acquisiti i pareri favorevoli del Direttore Sanitario, del Direttore Sociale e del Direttore Amministrativo. con ricezione del presente provvedimento a cura di quest'ultimo

#### DELIBERA

per le ragioni di cui in parte motiva:

1. di approvare gli incarichi professionali ai seguenti professionisti, dalla data di sottoscrizione del contratto fino al 31/03/2008, per attività di presa in carico sanitaria e psicologica di detenuti tossicodipendenti presso le Case Circondariali di Varese e Busto Arsizio, alle seguenti condizioni:

Nominativo	Qualifica	Ore complessive
Costato Deborah	Medico	156
Zingaro Rosella	Medico	104
Cosentino Manuela	Psicologo	78
Mariani Patrizia	Psicologo	234
Rossini Lina	Ass. Soc.	104

con le modalità e nei termini riportati negli schemi allegati che si approvano con il presente atto quale parte integrante del medesimo (allegato n. 1, 2, 3, 4,5);

2. di dare atto che, vista la natura dei suddetti rapporti, questi ultimi non potranno dar luogo alla costituzione di rapporto di impiego con l'Azienda e non potrà, inoltre, comportare l'iscrizione nell'organico dell'Azienda e nei ruoli nominativi regionali;

3. di contabilizzare il costo presunto derivante dal presente provvedimento pari a € **16.648,32** nel Bilancio dell' A.S.L. della Provincia di Varese **Gestione Socio Sanitaria Integrata**, conto 10070125 (Centro di Costo C43014030 e C43013040) **Esercizio 2008**;
4. di dare atto che il presente provvedimento non è soggetto a controllo preventivo e che il medesimo è immediatamente esecutivo giusta art. 13 comma 7° L.R. n. 31/1997, disponendone la pubblicazione e la trasmissione in copia, al Collegio Sindacale dell'Azienda.

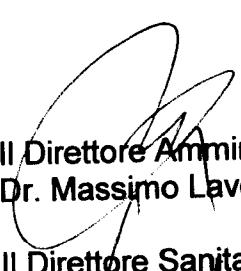

Il Direttore Amministrativo  
Dr. Massimo Lavessi



Il Direttore Sanitario  
Dr. Fabio Banfi



Il Direttore Sociale  
Dr. Lucas Maria Gutierrez



Il Direttore Generale  
Dr. Pierluigi Zeli

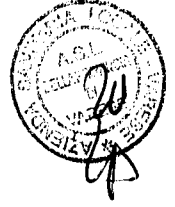

Copia del presente atto è stata trasmessa al Collegio Sindacale in data

---

---

Il presente provvedimento è stato rassegnato alla Conferenza dei Sindaci con nota

---

---

Il presente provvedimento è stato trasmesso alla Giunta Regionale con nota

n. \_\_\_\_\_ del \_\_\_\_\_ Esito esame Giunta Regionale: \_\_\_\_\_

---

---

CERTIFICATO DI PUBBLICAZIONE

La presente deliberazione è stata pubblicata nei modi di legge dal 28 DIC. 2007

Varese, 28 DIC. 2007

IL FUNZIONARIO DELEGATO  
Dr.ssa Gabriella Broggi Roncoroni

Allegato n. 1  
Composto da n. 5 fogli  
Alla delibera n. 788 del 7 DIC. 2007

**REGIONE LOMBARDIA**  
**AZIENDA SANITARIA LOCALE - A.S.L.**  
**DELLA PROVINCIA DI VARESE**

\*\*\*\*\*

**DISCIPLINARE DI INCARICO DI PRESTAZIONE  
PROFESSIONALE (ex art. 32 Legge n. 248/2006) ALLA Dr.ssa  
DEBORAH COSTATO, MEDICO.**

\*\*\*\*\*

Tra l'Azienda Sanitaria Locale della Provincia di Varese con sede in Varese -  
Via O.Rossi n. 9, Codice Fiscale n. 02413470127, di seguito denominata  
ASL,

**rappresentata:**

dal Direttore Generale Dr. Pierluigi Zeli che agisce in esecuzione del  
provvedimento deliberativo n. 305 del 23/04/2007

e

La Dott.ssa Deborah Costato, Medico nata il 13/09/1970 a Busto Arsizio e  
residente a Lonate Seppino (VA) in Via Giovanni XXIII 40/a, C.F.  
CSTDRH70P53B300S, (più oltre indicato semplicemente come consulente)

**PREMESSO**

- che l'ASL ha attivato le funzioni sanitarie precedentemente svolte dall'Amministrazione penitenziaria, con riferimento ai soli settori della prevenzione e dell'assistenza ai detenuti tossicodipendenti, come stabilito dal D.Lgs. n. 230 del 22/06/1999 recante norme per il "Riordino della medicina penitenziaria, a norma dell'articolo 5 della legge n. 419 del 30/11/1998 ed in particolare l'art. 8, comma 1, del citato D.Lgs., il quale prevede che a decorrere dal 01/01/2000 dette funzioni sono trasferite al Servizio Sanitario Nazionale;

- 
- che per tali motivi e tenuto conto che non è disponibile personale dipendente sufficiente a svolgere le attività richieste, l'ASL ha deciso di individuare un Consulente esterno ed accentrare su quest'ultimo il compito di realizzazione degli obiettivi previsti;
  - che il Consulente si è reso disponibile a prestare la propria attività per lo svolgimento delle prestazioni professionali che saranno di volta in volta individuate dalla ASL;
  - che tale incarico, avendo natura di lavoro autonomo, non comporta rapporto di impiego subordinato, ed è regolato dagli artt. 2222 e seguenti del Codice Civile;

**si conviene e stipula quanto segue:**

#### **Art. 1 Conferimento incarico**

L'ASL conferisce incarico al Consulente il quale si impegna a svolgere la seguente attività avente per oggetto presa in carico di tipo psicologico, rivolte ai detenuti alcol e tossicodipendenti della Casa Circondariale di Busto Arsizio.

L'incarico dovrà essere espletato entro un monte ore totale di 156 .

Le prestazioni professionali verranno erogate senza vincolo di subordinazione e con l'autonomia connessa allo specifico oggetto dell'incarico ma dovranno essere coordinate in base alle necessità ed alle esigenze organizzative della ASL.

Il Consulente concordemente con l'ASL – e/o con i referenti dalla stessa indicati – stabilisce le modalità di espletamento delle attività da realizzare senza vincolo di orari e le fasce orarie entro cui operare per la realizzazione della parte da espletare in collaborazione con i dipendenti della ASL.

L'ASL metterà a disposizione del consulente l'organizzazione necessaria per espletamento dell'incarico. Il Consulente, pur con l'autonomia connessa allo specifico oggetto professionale della prestazione richiesta, dovrà coordinarsi con il personale e gli uffici preposti dell'ASL, al fine di permettere e garantire il regolare svolgimento delle attività così come previste dal contratto.

#### **Art. 2 Natura dell'incarico**

L'incarico ha natura di consulenza libero professionale e viene conferito ai sensi dell'art. 32 L. 248/2006 e per gli effetti degli artt. 2222 e seguenti del Codice Civile, trattandosi di prestazioni professionali di opera e/o di natura intellettuale, senza vincolo di subordinazione e con possibilità di prestare l'attività all'interno della sede dell'ASL;

Il Consulente compatibilmente con gli impegni assunti con il presente contratto e con le dichiarazioni nello stesso rese, sarà libero di prestare anche in favore di terzi la propria attività sia autonoma che subordinata;



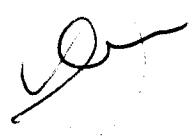

Il Consulente dichiara di non avere in corso rapporti con altri enti e/o istituzioni e/o soggetti privati che possano costituire causa di incompatibilità o conflitto di interessi con l'attività dell'ASL e si impegna a darne notizia immediata alla stessa qualora la causa di incompatibilità o conflitto di interessi dovesse verificarsi in futuro, pena l'immediata risoluzione del contratto e fatto salvo l'eventuale risarcimento dei danni.

### **Art. 3 Obiettivi specifici dell'incarico**

Gli obiettivi del presente incarico sono la valutazione del progetto terapeutico, la definizione congiunta con le altre figure dell'equipe multidisciplinare del piano clinico trattamentale, il trattamento di tipo psicologico quando definito all'interno del progetto.

La verifica periodica di regolare esecuzione del lavoro svolto dal consulente verrà effettuata dal Responsabile di progetto/Ufficio o suo delegato, sulla base di relazioni redatte dal Consulente con scadenza mensile o trimestrale e relazione finale al termine del periodo di incarico.

### **Art. 4 Durata dell'incarico**

Il presente incarico decorre dalla sottoscrizione del presente contratto con scadenza fissata al 31/03/2008, salvo risoluzione anticipata di uno dei contraenti secondo quanto indicato successivamente.

Il presente contratto potrà essere risolto anticipatamente dalle parti prima della naturale scadenza ed in qualsiasi momento, mediante lettera raccomandata r.r. con preavviso di 15 (quindici) giorni.

Alla scadenza naturale fissata nel 31/03/2008 il contratto si intenderà automaticamente risolto, senza bisogno di comunicazione alcuna;

In aggiunta a quanto stabilito in precedenza ed ai sensi e per gli effetti dell'art. 1456 del C.C., le parti concordano le seguenti clausole risolutive espresse:

- Comportamenti che creino pregiudizio al fine del raggiungimento degli obiettivi prefissati;
- Interruzione dell'attività prevista dal programma di lavoro senza giustificato motivo;
- Danni ai beni della ASL per colpa lieve o grave;
- Ingiustificate violazioni del programma di lavoro.

Le clausole indicate determineranno la risoluzione del presente disciplinare nel momento in cui la parte interessata dichiarerà di avvalersene, comunicando tale volontà all'altra parte con lettera raccomandata r.r. In tali casi la risoluzione del disciplinare avverrà dalla data di ricevimento della comunicazione, senza termini di preavviso.

La risoluzione anticipata del contratto comporterà il pagamento al Consulente del servizio effettivamente prestato;





Il presente contratto non è tacitamente rinnovabile.

#### **Art. 5 Compenso**

In relazione all'incarico oggetto del presente contratto le parti concordano un compenso lordo omnicomprensivo pari a euro **4.027,92** comprensivo di oneri fiscali e previdenziali se dovuti;

Sulla base dello stato di avanzamento del raggiungimento degli obiettivi indicato nella relazione mensile/trimestrale del Consulente verrà corrisposto mensilmente un compenso per le prestazioni rese dal Consulente nel mese precedente;

Eventuali spese sostenute dal compimento effettivo di prestazioni fuori sede ASL, preventivamente richieste e/o autorizzate dall'ASL, saranno rimborsate secondo il vigente regolamento aziendale.

Il Consulente, nei giorni in cui presta la sua opera potrà avvalersi del servizio meridiano di mensa della ASL alle condizioni ed alle tariffe stabilite annualmente per il personale esterno (operatori non dipendenti);

#### **Art. 6 Controversie**

In caso di controversie le parti eleggono la competenza esclusiva del Foro di Varese;

Le spese inerenti la presente convenzione per bollo, registrazioni, imposte, tasse e quant'altro si intendono, se dovute, senza esclusione alcuna, a carico della ASL;

Il presente contratto sarà soggetto a registrazione solo in caso d'uso, a tassa fissa, per il combinato disposto degli artt. 5 e 38 DPR n. 634/72 e successive modificazioni e integrazioni;

Le prestazioni del Consulente sono di natura professionale (Ex art. 32, D.L. n. 223/2006 come convertito in Legge 248/2006), non comportano instaurazione di rapporto d'impiego con l'A.S.L., ed escludono l'iscrizione dell'operatore convenzionato nell'organico dell'Ente (ex art. 2230 e segg. c.c.) e nei ruoli nominativi regionali del personale del S.S.N. (ex art. 6 bis legge 18/03/1993 n. 67).

Il Consulente provvederà integralmente a suo carico all'idonea copertura infortunistica attraverso stipula di apposita polizza assicurativa .  
Si dà atto che l'ASL risulta coperta da polizza RCT.

Con la sottoscrizione del presente incarico, redatto in duplice originale, il Consulente si dichiara a conoscenza delle leggi e delle disposizioni che regolano la materia, nonché delle proprie responsabilità civili e penali e che la sottoscrizione costituisce accettazione delle condizioni e delle modalità in



esso richiamate o contenute e vale anche come comunicazione di conferimento dell'incarico.

Il Consulente è altresì obbligato al rispetto delle norme che regolamentano gli accessi ai documenti amministrativi e al trattamento dei dati personali e/o sensibili. Il Consulente non potrà in nessun modo utilizzare per fini personali le informazioni di cui verrà a conoscenza durante lo svolgimento dell'attività presso l'ASL.

Letto, confermato e sottoscritto

Varese, \_\_\_\_\_ prot. n. \_\_\_\_\_

Per l'A.S.L.

IL DIRETTORE GENERALE  
Dr. Pierluigi Zeli

IL CONSULENTE  
Dr.ssa Deborah Costato

A norma dell'art. 1341 c.c., le parti, previa lettura delle clausole di cui al presente contratto e riletture di quelle di cui agli artt. 2, 4, 5 e 6, dichiarano espressamente di approvarle.

IL DIRETTORE GENERALE  
Dr. Pierluigi Zeli

IL CONSULENTE  
Dr.ssa Deborah Costato

*Dr*

Allegato n. 2  
Composto da n. 5 fogli  
Alla delibera n. 788 del 27 DIC. 2007

**REGIONE LOMBARDIA  
AZIENDA SANITARIA LOCALE - A.S.L.  
DELLA PROVINCIA DI VARESE**

\*\*\*\*\*

**DISCIPLINARE DI INCARICO DI PRESTAZIONE  
PROFESSIONALE (ex art. 32 Legge n. 248/2006) ALLA Dr.ssa  
ROSELLA ZINGARO, MEDICO.**

\*\*\*\*\*

Tra l'Azienda Sanitaria Locale della Provincia di Varese con sede in Varese -  
Via O.Rossi n. 9, Codice Fiscale n. 02413470127, di seguito denominata  
ASL,

**rappresentata:**

dal Direttore Generale Dr. Pierluigi Zeli che agisce in esecuzione del  
provvedimento deliberativo n. 305 del 23/04/2007

e

La Dr.ssa Rosella Zingaro, nata a Varese il 21/09/1959 e residente a  
Barasso (VA) in Via Adige 6, C.F. ZNGRLL59P61L682X, Medico (più oltre  
indicata semplicemente come consulente).

**PREMESSO**

- che l'ASL ha attivato le funzioni sanitarie precedentemente svolte  
dall'Amministrazione penitenziaria, con riferimento ai soli settori della  
prevenzione e dell'assistenza ai detenuti tossicodipendenti, come stabilito  
dal D.Lgs. n. 230 del 22/06/1999 recante norme per il "Riordino della  
medicina penitenziaria, a norma dell'articolo 5 della legge n. 419 del  
30/11/1998 ed in particolare l'art. 8, comma 1, del citato D.Lgs., il quale

*for*



prevede che a decorrere dal 01/01/2000 dette funzioni sono trasferite al Servizio Sanitario Nazionale;

- che per tali motivi e tenuto conto che non è disponibile personale dipendente sufficiente a svolgere le attività richieste, l'ASL ha deciso di individuare un Consulente esterno ed accentrare su quest'ultimo il compito di realizzazione degli obiettivi previsti;
- che il Consulente si è reso disponibile a prestare la propria attività per lo svolgimento delle prestazioni professionali che saranno di volta in volta individuate dalla ASL;
- che tale incarico, avendo natura di lavoro autonomo, non comporta rapporto di impiego subordinato, ed è regolato dagli artt. 2222 e seguenti del Codice Civile;

**si conviene e stipula quanto segue:**

**Art. 1 Conferimento incarico**

L'ASL conferisce incarico al Consulente il quale si impegna a svolgere la seguente attività avente per oggetto presa in carico di tipo psicologico, rivolte ai detenuti alcol e tossicodipendenti della Casa Circondariale di Busto Arsizio.

L'incarico dovrà essere espletato entro un monte ore totale di 104.

Le prestazioni professionali verranno erogate senza vincolo di subordinazione e con l'autonomia connessa allo specifico oggetto dell'incarico ma dovranno essere coordinate in base alle necessità ed alle esigenze organizzative della ASL.

Il Consulente concordemente con l'ASL – e/o con i referenti dalla stessa indicati – stabilisce le modalità di espletamento delle attività da realizzare senza vincolo di orari e le fasce orarie entro cui operare per la realizzazione della parte da espletare in collaborazione con i dipendenti della ASL.

L'ASL metterà a disposizione del consulente l'organizzazione necessaria per espletamento dell'incarico. Il Consulente, pur con l'autonomia connessa allo specifico oggetto professionale della prestazione richiesta, dovrà coordinarsi con il personale e gli uffici preposti dell'ASL, al fine di permettere e garantire il regolare svolgimento delle attività così come previste dal contratto.

**Art. 2 Natura dell'incarico**

L'incarico ha natura di consulenza libero professionale e viene conferito ai sensi dell'art. 32 L. 248/2006 e per gli effetti degli artt. 2222 e seguenti del Codice Civile, trattandosi di prestazioni professionali di opera e/o di natura intellettuale, senza vincolo di subordinazione e con possibilità di prestare l'attività all'interno della sede dell'ASL;





Il Consulente compatibilmente con gli impegni assunti con il presente contratto e con le dichiarazioni nello stesso rese, sarà libero di prestare anche in favore di terzi la propria attività sia autonoma che subordinata;

Il Consulente dichiara di non avere in corso rapporti con altri enti e/o istituzioni e/o soggetti privati che possano costituire causa di incompatibilità o conflitto di interessi con l'attività dell'ASL e si impegna a darne notizia immediata alla stessa qualora la causa di incompatibilità o conflitto di interessi dovesse verificarsi in futuro, pena l'immediata risoluzione del contratto e fatto salvo l'eventuale risarcimento dei danni.

### **Art. 3 Obiettivi specifici dell'incarico**

Gli obiettivi del presente incarico sono la valutazione del progetto terapeutico, la definizione congiunta con le altre figure dell'equipe multidisciplinare del piano clinico trattamentale, il trattamento di tipo psicologico quando definito all'interno del progetto.

La verifica periodica di regolare esecuzione del lavoro svolto dal consulente verrà effettuata dal Responsabile di progetto/Ufficio o suo delegato, sulla base di relazioni redatte dal Consulente con scadenza mensile o trimestrale e relazione finale al termine del periodo di incarico.

### **Art. 4 Durata dell'incarico**

Il presente incarico decorre dalla sottoscrizione del presente contratto con scadenza fissata al 31/03/2008, salvo risoluzione anticipata di uno dei contraenti secondo quanto indicato successivamente.

Il presente contratto potrà essere risolto anticipatamente dalle parti prima della naturale scadenza ed in qualsiasi momento, mediante lettera raccomandata r.r. con preavviso di 15 (quindici) giorni.

Alla scadenza naturale fissata nel 31/03/2008 il contratto si intenderà automaticamente risolto, senza bisogno di comunicazione alcuna;

In aggiunta a quanto stabilito in precedenza ed ai sensi e per gli effetti dell'art. 1456 del C.C., le parti concordano le seguenti clausole risolutive espresse:

- Comportamenti che creino pregiudizio al fine del raggiungimento degli obiettivi prefissati;
- Interruzione dell'attività prevista dal programma di lavoro senza giustificato motivo;
- Danni ai beni della ASL per colpa lieve o grave;
- Ingiustificate violazioni del programma di lavoro .

Le clausole indicate determineranno la risoluzione del presente disciplinare nel momento in cui la parte interessata dichiarerà di avvalersene, comunicando tale volontà all'altra parte con lettera raccomandata r.r. In tali





casi la risoluzione del disciplinare avverrà dalla data di ricevimento della comunicazione, senza termini di preavviso.  
La risoluzione anticipata del contratto comporterà il pagamento al Consulenete del servizio effettivamente prestato;

Il presente contratto non è tacitamente rinnovabile.

#### **Art. 5 Compenso**

In relazione all'incarico oggetto del presente contratto le parti concordano un compenso lordo onnicomprensivo pari a euro **2.685,28** comprensivo di oneri fiscali e previdenziali se dovuti;

Sulla base dello stato di avanzamento del raggiungimento degli obiettivi indicato nella relazione mensile/trimestrale del Consulente verrà corrisposto mensilmente un compenso per le prestazioni rese dal Consulente nel mese precedente;

Eventuali spese sostenute dal compimento effettivo di prestazioni fuori sede ASL, preventivamente richieste e/o autorizzate dall'ASL, saranno rimborsate secondo il vigente regolamento aziendale.

Il Consulente, nei giorni in cui presta la sua opera potrà avvalersi del servizio meridiano di mensa della ASL alle condizioni ed alle tariffe stabilite annualmente per il personale esterno (operatori non dipendenti);

#### **Art. 6 Controversie**

In caso di controversie le parti eleggono la competenza esclusiva del Foro di Varese;

Le spese inerenti la presente convenzione per bollo, registrazioni, imposte, tasse e quant'altro si intendono, se dovute, senza esclusione alcuna, a carico della ASL;

Il presente contratto sarà soggetto a registrazione solo in caso d'uso, a tassa fissa, per il combinato disposto degli artt. 5 e 38 DPR n. 634/72 e successive modificazioni e integrazioni;

Le prestazioni del Consulente sono di natura professionale (Ex art. 32, D.L. n. 223/2006 come convertito in Legge 248/2006), non comportano instaurazione di rapporto d'impiego con l'A.S.L., ed escludono l'iscrizione dell'operatore convenzionato nell'organico dell'Ente (ex art. 2230 e segg. c.c.) e nei ruoli nominativi regionali del personale del S.S.N. (ex art. 6 bis legge 18/03/1993 n. 67).

Il Consulente provvederà integralmente a suo carico all'idonea copertura infortunistica attraverso stipula di apposita polizza assicurativa .  
Si dà atto che l'ASL risulta coperta da polizza RCT.



Con la sottoscrizione del presente incarico, redatto in duplice originale, il Consulente si dichiara a conoscenza delle leggi e delle disposizioni che regolano la materia, nonché delle proprie responsabilità civili e penali e che la sottoscrizione costituisce accettazione delle condizioni e delle modalità in esso richiamate o contenute e vale anche come comunicazione di conferimento dell'incarico.

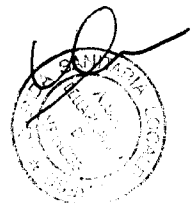

Il Consulente è altresì obbligato al rispetto delle norme che regolamentano gli accessi ai documenti amministrativi e al trattamento dei dati personali e/o sensibili. Il Consulente non potrà in nessun modo utilizzare per fini personali le informazioni di cui verrà a conoscenza durante lo svolgimento dell'attività presso l'ASL.

Letto, confermato e sottoscritto

Varese, \_\_\_\_\_ prot. n. \_\_\_\_\_

Per l'A.S.L.

IL DIRETTORE GENERALE  
Dr. Pierluigi Zeli

IL CONSULENTE  
Dr.ssa Rosella Zingaro

A norma dell'art. 1341 c.c., le parti, previa lettura delle clausole di cui al presente contratto e riletture di quelle di cui agli artt. 2, 4, 5 e 6, dichiarano espressamente di approvarle.

IL DIRETTORE GENERALE  
Dr. Pierluigi Zeli

IL CONSULENTE  
Dr.ssa Rosella Zingaro

Allegato n. 3  
Composto da n. 5 fogli  
Alla delibera n. 788 del 27 Dic. 2006

**REGIONE LOMBARDIA  
AZIENDA SANITARIA LOCALE - A.S.L.  
DELLA PROVINCIA DI VARESE**

\*\*\*\*\*

**DISCIPLINARE DI INCARICO DI PRESTAZIONE  
PROFESSIONALE (ex art. 32 Legge n. 248/2006) ALLA Dr.ssa  
COSENTINO MANUELA, PSICOLOGO.**

\*\*\*\*\*

Tra l'Azienda Sanitaria Locale della Provincia di Varese con sede in Varese -  
Via O.Rossi n. 9, Codice Fiscale n. 02413470127, di seguito denominata  
ASL,

**rappresentata:**

dal Direttore Generale Dr. Pierluigi Zeli che agisce in esecuzione del  
provvedimento deliberativo n. 305 del 23/04/2007

e

la Dr.ssa Manuela Cosentino, Psicologa, nata a Varese il 03/03/1971 e  
residente a Azzate (VA) in Via Castello 19/b, C.F. CSNMNL71C43L682D  
(più oltre indicata semplicemente come consulente)

**PREMESSO**

- che l'ASL ha attivato le funzioni sanitarie precedentemente svolte  
dall'Amministrazione penitenziaria, con riferimento ai soli settori della  
prevenzione e dell'assistenza ai detenuti tossicodipendenti, come stabilito  
dal D.Lgs. n. 230 del 22/06/1999 recante norme per il "Riordino della  
medicina penitenziaria, a norma dell'articolo 5 della legge n. 419 del  
30/11/1998 ed in particolare l'art. 8, comma 1, del citato D.Lgs., il quale

*BM*

prevede che a decorrere dal 01/01/2000 dette funzioni sono trasferite al Servizio Sanitario Nazionale;

- che per tali motivi e tenuto conto che non è disponibile personale dipendente sufficiente a svolgere le attività richieste, l'ASL ha deciso di individuare un Consulente esterno ed accentrare su quest'ultimo il compito di realizzazione degli obiettivi previsti;
- che il Consulente si è reso disponibile a prestare la propria attività per lo svolgimento delle prestazioni professionali che saranno di volta in volta individuate dalla ASL;
- che tale incarico, avendo natura di lavoro autonomo, non comporta rapporto di impiego subordinato, ed è regolato dagli artt. 2222 e seguenti del Codice Civile;

**si conviene e stipula quanto segue:**

#### **Art. 1 Conferimento incarico**

L'ASL conferisce incarico al Consulente il quale si impegna a svolgere la seguente attività avente per oggetto presa in carico di tipo psicologico, rivolte ai detenuti alcol e tossicodipendenti della Casa Circondariale di Busto Arsizio.

L'incarico dovrà essere espletato entro un monte ore totale di 78.

Le prestazioni professionali verranno erogate senza vincolo di subordinazione e con l'autonomia connessa allo specifico oggetto dell'incarico ma dovranno essere coordinate in base alle necessità ed alle esigenze organizzative della ASL.

Il Consulente concordemente con l'ASL – e/o con i referenti dalla stessa indicati – stabilisce le modalità di espletamento delle attività da realizzare senza vincolo di orari e le fasce orarie entro cui operare per la realizzazione della parte da espletare in collaborazione con i dipendenti della ASL.

L'ASL metterà a disposizione del consulente l'organizzazione necessaria per espletamento dell'incarico. Il Consulente, pur con l'autonomia connessa allo specifico oggetto professionale della prestazione richiesta, dovrà coordinarsi con il personale e gli uffici preposti dell'ASL, al fine di permettere e garantire il regolare svolgimento delle attività così come previste dal contratto.

#### **Art. 2 Natura dell'incarico**

L'incarico ha natura di consulenza libero professionale e viene conferito ai sensi dell'art. 32 L. 248/2006 e per gli effetti degli artt. 2222 e seguenti del Codice Civile, trattandosi di prestazioni professionali di opera e/o di natura intellettuale, senza vincolo di subordinazione e con possibilità di prestare l'attività all'interno della sede dell'ASL;



Il Consulente compatibilmente con gli impegni assunti con il presente contratto e con le dichiarazioni nello stesso rese, sarà libero di prestare anche in favore di terzi la propria attività sia autonoma che subordinata;

Il Consulente dichiara di non avere in corso rapporti con altri enti e/o istituzioni e/o soggetti privati che possano costituire causa di incompatibilità o conflitto di interessi con l'attività dell'ASL e si impegna a darne notizia immediata alla stessa qualora la causa di incompatibilità o conflitto di interessi dovesse verificarsi in futuro, pena l'immediata risoluzione del contratto e fatto salvo l'eventuale risarcimento dei danni.

### **Art. 3 Obiettivi specifici dell'incarico**

Gli obiettivi del presente incarico sono la valutazione del progetto terapeutico, la definizione congiunta con le altre figure dell'equipe multidisciplinare del piano clinico trattamentale, il trattamento di tipo psicologico quando definito all'interno del progetto.

La verifica periodica di regolare esecuzione del lavoro svolto dal consulente verrà effettuata dal Responsabile di progetto/Ufficio o suo delegato, sulla base di relazioni redatte dal Consulente con scadenza mensile o trimestrale e relazione finale al termine del periodo di incarico.

### **Art. 4 Durata dell'incarico**

Il presente incarico decorre dalla sottoscrizione del presente contratto con scadenza fissata al 31/03/2008 salvo risoluzione anticipata di uno dei contraenti secondo quanto indicato successivamente.

Il presente contratto potrà essere risolto anticipatamente dalle parti prima della naturale scadenza ed in qualsiasi momento, mediante lettera raccomandata r.r. con preavviso di 15 (quindici) giorni.

Alla scadenza naturale fissata nel 31/03/2008 il contratto si intenderà automaticamente risolto, senza bisogno di comunicazione alcuna;

In aggiunta a quanto stabilito in precedenza ed ai sensi e per gli effetti dell'art. 1456 del C.C., le parti concordano le seguenti clausole risolutive espresse:

- Comportamenti che creino pregiudizio al fine del raggiungimento degli obiettivi prefissati;
- Interruzione dell'attività prevista dal programma di lavoro senza giustificato motivo;
- Danni ai beni della ASL per colpa lieve o grave;
- Ingiustificate violazioni del programma di lavoro.

Le clausole indicate determineranno la risoluzione del presente disciplinare nel momento in cui la parte interessata dichiarerà di avvalersene, comunicando tale volontà all'altra parte con lettera raccomandata r.r. In tali





casi la risoluzione del disciplinare avverrà dalla data di ricevimento della comunicazione, senza termini di preavviso.  
La risoluzione anticipata del contratto comporterà il pagamento al Consulenete del servizio effettivamente prestato;

Il presente contratto non è tacitamente rinnovabile.

#### **Art. 5 Compenso**

In relazione all'incarico oggetto del presente contratto le parti concordano un compenso lordo onnicomprensivo pari a euro **2.013,96** comprensivo di oneri fiscali e previdenziali se dovuti;

Sulla base dello stato di avanzamento del raggiungimento degli obiettivi indicato nella relazione mensile/trimestrale del Consulente verrà corrisposto mensilmente un compenso per le prestazioni rese dal Consulente nel mese precedente;

Eventuali spese sostenute dal compimento effettivo di prestazioni fuori sede ASL, preventivamente richieste e/o autorizzate dall'ASL, saranno rimborsate secondo il vigente regolamento aziendale.

Il Consulente, nei giorni in cui presta la sua opera potrà avvalersi del servizio meridiano di mensa della ASL alle condizioni ed alle tariffe stabilite annualmente per il personale esterno (operatori non dipendenti);

#### **Art. 6 Controversie**

In caso di controversie le parti eleggono la competenza esclusiva del Foro di Varese;

Le spese inerenti la presente convenzione per bollo, registrazioni, imposte, tasse e quant'altro si intendono, se dovute, senza esclusione alcuna, a carico della ASL;

Il presente contratto sarà soggetto a registrazione solo in caso d'uso, a tassa fissa, per il combinato disposto degli artt. 5 e 38 DPR n. 634/72 e successive modificazioni e integrazioni;

Le prestazioni del Consulente sono di natura professionale (Ex art. 32, D.L. n. 223/2006 come convertito in Legge 248/2006), non comportano instaurazione di rapporto d'impiego con l'A.S.L., ed escludono l'iscrizione dell'operatore convenzionato nell'organico dell'Ente (ex art. 2230 e segg. c.c.) e nei ruoli nominativi regionali del personale del S.S.N. (ex art. 6 bis legge 18/03/1993 n. 67).

Il Consulente provvederà integralmente a suo carico all'idonea copertura infortunistica attraverso stipula di apposita polizza assicurativa.  
Si dà atto che l'ASL risulta coperta da polizza RCT.



Con la sottoscrizione del presente incarico, redatto in duplice originale, il Consulente si dichiara a conoscenza delle leggi e delle disposizioni che regolano la materia, nonché delle proprie responsabilità civili e penali e che la sottoscrizione costituisce accettazione delle condizioni e delle modalità in esso richiamate o contenute e vale anche come comunicazione di conferimento dell'incarico.

Il Consulente è altresì obbligato al rispetto delle norme che regolamentano gli accessi ai documenti amministrativi e al trattamento dei dati personali e/o sensibili. Il Consulente non potrà in nessun modo utilizzare per fini personali le informazioni di cui verrà a conoscenza durante lo svolgimento dell'attività presso l'ASL.

Letto, confermato e sottoscritto

Varese, \_\_\_\_\_ prot. n. \_\_\_\_\_

Per l'A.S.L.

IL DIRETTORE GENERALE  
Dr. Pierluigi Zeli

IL CONSULENTE  
Dr.ssa Manuela Cosentino

A norma dell'art. 1341 c.c., le parti, previa lettura delle clausole di cui al presente contratto e rilettura di quelle di cui agli artt. 2, 4, 5 e 6, dichiarano espressamente di approvarle.

IL DIRETTORE GENERALE  
Dr. Pierluigi Zeli

IL CONSULENTE  
Dr.ssa Manuela Cosentino

*Man*

Allegato n. 4  
Composto da n. 5 fogli  
Alla delibera n. 788 del \_\_\_\_\_

**REGIONE LOMBARDIA  
AZIENDA SANITARIA LOCALE - A.S.L.  
DELLA PROVINCIA DI VARESE**

\*\*\*\*\*

**DISCIPLINARE DI INCARICO DI PRESTAZIONE  
PROFESSIONALE (ex art. 32 Legge n. 248/2006) ALLA Dr.ssa  
MARIANI PATRIZIA, PSICOLOGO.**

\*\*\*\*\*

Tra l'Azienda Sanitaria Locale della Provincia di Varese con sede in Varese -  
Via O.Rossi n. 9, Codice Fiscale n. 02413470127, di seguito denominata  
ASL,

**rappresentata:**

dal Direttore Generale Dr. Pierluigi Zeli che agisce in esecuzione del  
provvedimento deliberativo n. 305 del 23/04/2007

e

la Dr.ssa Patrizia Mariani, Psicologa, nata a Legnano (MI) il 05/04/1978  
residente a Rescaldina (MI) in Via Bramante n. 15, C.F.  
MRNPRZ78D45E514X (più oltre indicato semplicemente come consulente).

**PREMESSO**

- che l'ASL ha attivato le funzioni sanitarie precedentemente svolte  
dall'Amministrazione penitenziaria, con riferimento ai soli settori della  
prevenzione e dell'assistenza ai detenuti tossicodipendenti, come stabilito  
dal D.Lgs. n. 230 del 22/06/1999 recante norme per il "Riordino della  
medicina penitenziaria, a norma dell'articolo 5 della legge n. 419 del  
30/11/1998 ed in particolare l'art. 8, comma 1, del citato D.Lgs., il quale

prevede che a decorrere dal 01/01/2000 dette funzioni sono trasferite al Servizio Sanitario Nazionale;



- che per tali motivi e tenuto conto che non è disponibile personale dipendente sufficiente a svolgere le attività richieste, l'ASL ha deciso di individuare un Consulente esterno ed accentrare su quest'ultimo il compito di realizzazione degli obiettivi previsti;
- che il Consulente si è reso disponibile a prestare la propria attività per lo svolgimento delle prestazioni professionali che saranno di volta in volta individuate dalla ASL;
- che tale incarico, avendo natura di lavoro autonomo, non comporta rapporto di impiego subordinato, ed è regolato dagli artt. 2222 e seguenti del Codice Civile;

**si conviene e stipula quanto segue:**

#### **Art. 1 Conferimento incarico**

L'ASL conferisce incarico al Consulente il quale si impegna a svolgere la seguente attività avente per oggetto presa in carico di tipo psicologico, rivolte ai detenuti alcol e tossicodipendenti della Casa Circondariale di Busto Arsizio.

L'incarico dovrà essere espletato entro un monte ore totale di 234.

Le prestazioni professionali verranno erogate senza vincolo di subordinazione e con l'autonomia connessa allo specifico oggetto dell'incarico ma dovranno essere coordinate in base alle necessità ed alle esigenze organizzative della ASL.

Il Consulente concordemente con l'ASL – e/o con i referenti dalla stessa indicati – stabilisce le modalità di espletamento delle attività da realizzare senza vincolo di orari e le fasce orarie entro cui operare per la realizzazione della parte da espletare in collaborazione con i dipendenti della ASL.

L'ASL metterà a disposizione del consulente l'organizzazione necessaria per espletamento dell'incarico. Il Consulente, pur con l'autonomia connessa allo specifico oggetto professionale della prestazione richiesta, dovrà coordinarsi con il personale e gli uffici preposti dell'ASL, al fine di permettere e garantire il regolare svolgimento delle attività così come previste dal contratto.

#### **Art. 2 Natura dell'incarico**

L'incarico ha natura di consulenza libero professionale e viene conferito ai sensi dell'art. 32 L. 248/2006 e per gli effetti degli artt. 2222 e seguenti del Codice Civile, trattandosi di prestazioni professionali di opera e/o di natura intellettuale, senza vincolo di subordinazione e con possibilità di prestare l'attività all'interno della sede dell'ASL;

A handwritten signature in black ink, located in the bottom right corner of the page.



Il Consulente compatibilmente con gli impegni assunti con il presente contratto e con le dichiarazioni nello stesso rese, sarà libero di prestare anche in favore di terzi la propria attività sia autonoma che subordinata;

Il Consulente dichiara di non avere in corso rapporti con altri enti e/o istituzioni e/o soggetti privati che possano costituire causa di incompatibilità o conflitto di interessi con l'attività dell'ASL e si impegna a darne notizia immediata alla stessa qualora la causa di incompatibilità o conflitto di interessi dovesse verificarsi in futuro, pena l'immediata risoluzione del contratto e fatto salvo l'eventuale risarcimento dei danni.

### **Art. 3 Obiettivi specifici dell'incarico**

Gli obiettivi del presente incarico sono la valutazione del progetto terapeutico, la definizione congiunta con le altre figure dell'equipe multidisciplinare del piano clinico trattamentale, il trattamento di tipo psicologico quando definito all'interno del progetto.

La verifica periodica di regolare esecuzione del lavoro svolto dal consulente verrà effettuata dal Responsabile di progetto/Ufficio o suo delegato, sulla base di relazioni redatte dal Consulente con scadenza mensile o trimestrale e relazione finale al termine del periodo di incarico.

### **Art. 4 Durata dell'incarico**

Il presente incarico decorre dalla sottoscrizione del presente contratto con scadenza fissata al 31/03/2008 salvo risoluzione anticipata di uno dei contraenti secondo quanto indicato successivamente.

Il presente contratto potrà essere risolto anticipatamente dalle parti prima della naturale scadenza ed in qualsiasi momento, mediante lettera raccomandata r.r. con preavviso di 15 (quindici) giorni.

Alla scadenza naturale fissata nel 31/03/2008 il contratto si intenderà automaticamente risolto, senza bisogno di comunicazione alcuna;

In aggiunta a quanto stabilito in precedenza ed ai sensi e per gli effetti dell'art. 1456 del C.C., le parti concordano le seguenti clausole risolutive espresse:

- Comportamenti che creino pregiudizio al fine del raggiungimento degli obiettivi prefissati;
- Interruzione dell'attività prevista dal programma di lavoro senza giustificato motivo;
- Danni ai beni della ASL per colpa lieve o grave;
- Ingiustificate violazioni del programma di lavoro .

Le clausole indicate determineranno la risoluzione del presente disciplinare nel momento in cui la parte interessata dichiarerà di avvalersene, comunicando tale volontà all'altra parte con lettera raccomandata r.r. In tali



UQ

casi la risoluzione del disciplinare avverrà dalla data di ricevimento della comunicazione, senza termini di preavviso.  
La risoluzione anticipata del contratto comporterà il pagamento al Consulenete del servizio effettivamente prestato;

Il presente contratto non è tacitamente rinnovabile.

#### **Art. 5 Compenso**

In relazione all'incarico oggetto del presente contratto le parti concordano un compenso lordo onnicomprensivo pari a euro **6.041,88** comprensivo di oneri fiscali e previdenziali se dovuti;

Sulla base dello stato di avanzamento del raggiungimento degli obiettivi indicato nella relazione mensile/trimestrale del Consulente verrà corrisposto mensilmente un compenso per le prestazioni rese dal Consulente nel mese precedente;

Eventuali spese sostenute dal compimento effettivo di prestazioni fuori sede ASL, preventivamente richieste e/o autorizzate dall'ASL, saranno rimborsate secondo il vigente regolamento aziendale.

Il Consulente, nei giorni in cui presta la sua opera potrà avvalersi del servizio meridiano di mensa della ASL alle condizioni ed alle tariffe stabilite annualmente per il personale esterno (operatori non dipendenti);

#### **Art. 6 Controversie**

In caso di controversie le parti eleggono la competenza esclusiva del Foro di Varese;

Le spese inerenti la presente convenzione per bollo, registrazioni, imposte, tasse e quant'altro si intendono, se dovute, senza esclusione alcuna, a carico della ASL;

Il presente contratto sarà soggetto a registrazione solo in caso d'uso, a tassa fissa, per il combinato disposto degli artt. 5 e 38 DPR n. 634/72 e successive modificazioni e integrazioni;

Le prestazioni del Consulente sono di natura professionale (Ex art. 32, D.L. n. 223/2006 come convertito in Legge 248/2006), non comportano instaurazione di rapporto d'impiego con l'A.S.L., ed escludono l'iscrizione dell'operatore convenzionato nell'organico dell'Ente (ex art. 2230 e segg. c.c.) e nei ruoli nominativi regionali del personale del S.S.N. (ex art. 6 bis legge 18/03/1993 n. 67).

Il Consulente provvederà integralmente a suo carico all'idonea copertura infortunistica attraverso stipula di apposita polizza assicurativa .  
Si dà atto che l'ASL risulta coperta da polizza RCT.

M

Con la sottoscrizione del presente incarico, redatto in duplice originale, il Consulente si dichiara a conoscenza delle leggi e delle disposizioni che regolano la materia, nonché delle proprie responsabilità civili e penali e che la sottoscrizione costituisce accettazione delle condizioni e delle modalità in esso richiamate o contenute e vale anche come comunicazione di conferimento dell'incarico.

Il Consulente è altresì obbligato al rispetto delle norme che regolamentano gli accessi ai documenti amministrativi e al trattamento dei dati personali e/o sensibili. Il Consulente non potrà in nessun modo utilizzare per fini personali le informazioni di cui verrà a conoscenza durante lo svolgimento dell'attività presso l'ASL.

Letto, confermato e sottoscritto

Varese, \_\_\_\_\_ prot. n. \_\_\_\_\_

Per l'A.S.L.

IL DIRETTORE GENERALE  
Dr. Pierluigi Zeli

IL CONSULENTE  
Dr.ssa Patrizia Mariani

A norma dell'art. 1341 c.c., le parti, previa lettura delle clausole di cui al presente contratto e rilettura di quelle di cui agli artt. 2, 4, 5 e 6, dichiarano espressamente di approvarle.

IL DIRETTORE GENERALE  
Dr. Pierluigi Zeli

IL CONSULENTE  
Dr.ssa Patrizia Mariani

Allegato n. 5  
Composto da n. 5 fogli  
Alla delibera n. 788 del 27 DIC 2007

**REGIONE LOMBARDIA  
AZIENDA SANITARIA LOCALE - A.S.L.  
DELLA PROVINCIA DI VARESE**

\*\*\*\*\*

**DISCIPLINARE DI INCARICO DI PRESTAZIONE  
PROFESSIONALE (ex art. 32 Legge n. 248/2006) ALLA Sig.ra  
LINA ROSSINI, ASSISTENTE SOCIALE.**

\*\*\*\*\*

Tra l'Azienda Sanitaria Locale della Provincia di Varese con sede in Varese -  
Via O.Rossi n. 9, Codice Fiscale n. 02413470127, di seguito denominata  
ASL,

**rappresentata:**

dal Direttore Generale Dr. Pierluigi Zeli che agisce in esecuzione del  
provvedimento deliberativo n. 305 del 23/04/2007

**e**

la Sig.ra Lina Rossini, Assistente Sociale, nata a Como il 19.07.1961 e  
residente a Olgiate Comasco (Co) in Via Antelati 5 CF RSSLRS1L59C933Y  
(più oltre indicato semplicemente come consulente).

**PREMESSO**

- che l'ASL ha attivato le funzioni sanitarie precedentemente svolte dall'Amministrazione penitenziaria, con riferimento ai soli settori della prevenzione e dell'assistenza ai detenuti tossicodipendenti, come stabilito dal D.Lgs. n. 230 del 22/06/1999 recante norme per il "Riordino della medicina penitenziaria, a norma dell'articolo 5 della legge n. 419 del 30/11/1998 ed in particolare l'art. 8, comma 1, del citato D.Lgs., il quale

prevede che a decorrere dal 01/01/2000 dette funzioni sono trasferite al Servizio Sanitario Nazionale;

- che per tali motivi e tenuto conto che non è disponibile personale dipendente sufficiente a svolgere le attività richieste, l'ASL ha deciso di individuare un Consulente esterno ed accentrare su quest'ultimo il compito di realizzazione degli obiettivi previsti;
- che il Consulente si è reso disponibile a prestare la propria attività per lo svolgimento delle prestazioni professionali che saranno di volta in volta individuate dalla ASL;
- che tale incarico, avendo natura di lavoro autonomo, non comporta rapporto di impiego subordinato, ed è regolato dagli artt. 2222 e seguenti del Codice Civile;

**si conviene e stipula quanto segue:**

#### **Art. 1 Conferimento incarico**

L'ASL conferisce incarico al Consulente il quale si impegna a svolgere la seguente attività avente per oggetto presa in carico di tipo psicologico, rivolte ai detenuti alcol e tossicodipendenti della Casa Circondariale di Busto Arsizio.

L'incarico dovrà essere espletato entro un monte ore totale di 104.

Le prestazioni professionali verranno erogate senza vincolo di subordinazione e con l'autonomia connessa allo specifico oggetto dell'incarico ma dovranno essere coordinate in base alle necessità ed alle esigenze organizzative della ASL.

Il Consulente concordemente con l'ASL – e/o con i referenti dalla stessa indicati – stabilisce le modalità di espletamento delle attività da realizzare senza vincolo di orari e le fasce orarie entro cui operare per la realizzazione della parte da espletare in collaborazione con i dipendenti della ASL.

L'ASL metterà a disposizione del consulente l'organizzazione necessaria per espletamento dell'incarico. Il Consulente, pur con l'autonomia connessa allo specifico oggetto professionale della prestazione richiesta, dovrà coordinarsi con il personale e gli uffici preposti dell'ASL, al fine di permettere e garantire il regolare svolgimento delle attività così come previste dal contratto.

#### **Art. 2 Natura dell'incarico**

L'incarico ha natura di consulenza libero professionale e viene conferito ai sensi dell'art. 32 L. 248/2006 e per gli effetti degli artt. 2222 e seguenti del Codice Civile, trattandosi di prestazioni professionali di opera e/o di natura intellettuale, senza vincolo di subordinazione e con possibilità di prestare l'attività all'interno della sede dell'ASL;

Il Consulente compatibilmente con gli impegni assunti con il presente contratto e con le dichiarazioni nello stesso rese, sarà libero di prestare anche in favore di terzi la propria attività sia autonoma che subordinata;

Il Consulente dichiara di non avere in corso rapporti con altri enti e/o istituzioni e/o soggetti privati che possano costituire causa di incompatibilità o conflitto di interessi con l'attività dell'ASL e si impegna a darne notizia immediata alla stessa qualora la causa di incompatibilità o conflitto di interessi dovesse verificarsi in futuro, pena l'immediata risoluzione del contratto e fatto salvo l'eventuale risarcimento dei danni.

### **Art. 3 Obiettivi specifici dell'incarico**

Gli obiettivi del presente incarico sono la valutazione del progetto terapeutico, la definizione congiunta con le altre figure dell'equipe multidisciplinare del piano clinico trattamentale, il trattamento di tipo psicologico quando definito all'interno del progetto.

La verifica periodica di regolare esecuzione del lavoro svolto dal consulente verrà effettuata dal Responsabile di progetto/Ufficio o suo delegato, sulla base di relazioni redatte dal Consulente con scadenza mensile o trimestrale e relazione finale al termine del periodo di incarico.

### **Art. 4 Durata dell'incarico**

Il presente incarico decorre dalla sottoscrizione del presente contratto con scadenza fissata al 31/03/2008, salvo risoluzione anticipata di uno dei contraenti secondo quanto indicato successivamente.

Il presente contratto potrà essere risolto anticipatamente dalle parti prima della naturale scadenza ed in qualsiasi momento, mediante lettera raccomandata r.r. con preavviso di 15 (quindici) giorni.

Alla scadenza naturale fissata nel 31/03/2008 il contratto si intenderà automaticamente risolto, senza bisogno di comunicazione alcuna;

In aggiunta a quanto stabilito in precedenza ed ai sensi e per gli effetti dell'art. 1456 del C.C., le parti concordano le seguenti clausole risolutive espresse:

- Comportamenti che creino pregiudizio al fine del raggiungimento degli obiettivi prefissati;
- Interruzione dell'attività prevista dal programma di lavoro senza giustificato motivo;
- Danni ai beni della ASL per colpa lieve o grave;
- Ingiustificate violazioni del programma di lavoro .

Le clausole indicate determineranno la risoluzione del presente disciplinare nel momento in cui la parte interessata dichiarerà di avvalersene, comunicando tale volontà all'altra parte con lettera raccomandata r.r. In tali



casi la risoluzione del disciplinare avverrà dalla data di ricevimento della comunicazione, senza termini di preavviso.  
La risoluzione anticipata del contratto comporterà il pagamento al Consulenete del servizio effettivamente prestato;

Il presente contratto non è tacitamente rinnovabile.

#### **Art. 5 Compenso**

In relazione all'incarico oggetto del presente contratto le parti concordano un compenso lordo onnicomprensivo pari a euro **1.879,28** comprensivo di oneri fiscali e previdenziali se dovuti;

Sulla base dello stato di avanzamento del raggiungimento degli obiettivi indicato nella relazione mensile/trimestrale del Consulente verrà corrisposto mensilmente un compenso per le prestazioni rese dal Consulente nel mese precedente;

Eventuali spese sostenute dal compimento effettivo di prestazioni fuori sede ASL, preventivamente richieste e/o autorizzate dall'ASL, saranno rimborsate secondo il vigente regolamento aziendale.

Il Consulente, nei giorni in cui presta la sua opera potrà avvalersi del servizio meridiano di mensa della ASL alle condizioni ed alle tariffe stabilite annualmente per il personale esterno (operatori non dipendenti);

#### **Art. 6 Controversie**

In caso di controversie le parti eleggono la competenza esclusiva del Foro di Varese;

Le spese inerenti la presente convenzione per bollo, registrazioni, imposte, tasse e quant'altro si intendono, se dovute, senza esclusione alcuna, a carico della ASL;

Il presente contratto sarà soggetto a registrazione solo in caso d'uso, a tassa fissa, per il combinato disposto degli artt. 5 e 38 DPR n. 634/72 e successive modificazioni e integrazioni;

Le prestazioni del Consulente sono di natura professionale (Ex art. 32, D.L. n. 223/2006 come convertito in Legge 248/2006), non comportano instaurazione di rapporto d'impiego con l'A.S.L., ed escludono l'iscrizione dell'operatore convenzionato nell'organico dell'Ente (ex art. 2230 e segg. c.c.) e nei ruoli nominativi regionali del personale del S.S.N. (ex art. 6 bis legge 18/03/1993 n. 67).

Il Consulente provvederà integralmente a suo carico all'idonea copertura infortunistica attraverso stipula di apposita polizza assicurativa .  
Si dà atto che l'ASL risulta coperta da polizza RCT.



Con la sottoscrizione del presente incarico, redatto in duplice originale, il Consulente si dichiara a conoscenza delle leggi e delle disposizioni che regolano la materia, nonché delle proprie responsabilità civili e penali e che la sottoscrizione costituisce accettazione delle condizioni e delle modalità in esso richiamate o contenute e vale anche come comunicazione di conferimento dell'incarico.

Il Consulente è altresì obbligato al rispetto delle norme che regolamentano gli accessi ai documenti amministrativi e al trattamento dei dati personali e/o sensibili. Il Consulente non potrà in nessun modo utilizzare per fini personali le informazioni di cui verrà a conoscenza durante lo svolgimento dell'attività presso l'ASL.

Letto, confermato e sottoscritto

Varese, \_\_\_\_\_ prot. n. \_\_\_\_\_

Per l'A.S.L.

IL DIRETTORE GENERALE  
Dr. Pierluigi Zeli

IL CONSULENTE  
Sig.ra Lina Rossini

A norma dell'art. 1341 c.c., le parti, previa lettura delle clausole di cui al presente contratto e riletture di quelle di cui agli artt. 2, 4, 5 e 6, dichiarano espressamente di approvarle.

IL DIRETTORE GENERALE  
Dr. Pierluigi Zeli

IL CONSULENTE  
Sig.ra Lina Rossini

Allegato n° ..... 6 .....  
composta da n° ..... 2 ..... fogli  
alla delibera n° ..... 788 ..... del .....

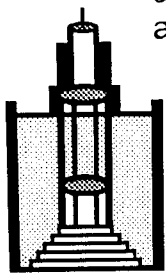
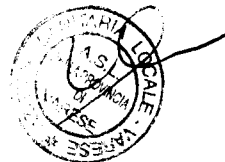

## DIPARTIMENTO delle DIPENDENZE

(Direttore Dr. Vincenzo Marino)

Via O. Rossi, 9 21100 Varese - tel. 0332 277359 fax. 0332 277437

**A.S.L.**  
Azienda  
Sanitaria  
Locale  
della  
Provincia di  
**VARESE**

Istituita con  
D.P.G.R.  
n. 70640 del  
22.12.1997

☎ 0332 277410  
☎ 0332 277416  
✉ sertvarese@asl.varese.it

U.O. Territoriale dipendenze Prov. Nord

Resp. del procedimento: Dr. Claudio tosetto  
Resp dell' istruttoria: Dr. Claudio Tosetto

Prot. n.

Varese

Al Direttore Dipartimento delle Dipendenze

SEDE

**Oggetto:** Richiesta di stipula contratti di incarico libero-professionale per gli adempimenti conseguenti alla realizzazione di attività presa in carico medica, psicologica e sociale rivolte ai detenuti alcol e tossicodipendenti della Casa Circondariale di Busto Arsizio e Varese

Con DGR n. 7/20584 del 11/2/2005 e DGr n. 8/968 del 7/11/2005, la Regione Lombardia ha disposto che le ASL provvedano a garantire gli interventi di assistenza al detenuto con problematiche di dipendenza ed inoltre assegna a questa ASL gli importi necessari alla realizzazione di tali azioni.

Vista la nota della Regione Lombardia - Direzione Generale famiglia e solidarietà sociale prot. N. G1.2006.0018760 avente oggetto "Interventi in materia di assistenza ai detenuti con problematiche di dipendenza." con la quale si invita la dirigenza delle Aziende Sanitarie locali a mantenere costante l'impegno finora dimostrato, al fine di consentire il regolare svolgimento delle attività equipe carcere in coerenza con la delicatezza e la problematicità del campo di intervento e con la necessità di garantire la continuità degli interventi.

Verificato che l'attuale dotazione organica non consente mediante l'apporto dei dipendenti aziendali assegnati al Dipartimento delle Dipendenze senza penalizzare l'attività delle sedi Ser.t., di garantire il servizio, presso le Case Circondariali di Busto Arsizio e Varese;

A tale scopo si rende necessario assegnare incarichi libero-professionali ai professionisti di seguito indicati:

Dott.ssa Deborah Costato, medico  
Dott.ssa Patrizia Mariani, psicologo  
Dr.ssa Manuela Casentino, psicologa  
Dr.ssa Rosella Zingaro, medico.  
Dr.ssa Lina Rossini, assistente sociale

A tal fine, come previsto dal regolamento per il conferimento e la gestione di incarichi libero-professionali e di consulenza approvato con delibera del

Sede Legale: Via Ottorino Rossi, 9 - 21100 VARESE - Tel. 0332/277.111 - Fax 0332/277.413  
C. F. e P. IVA 02413470127

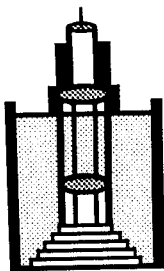

**A.S.L.**  
Azienda  
Sanitaria  
Locale  
della  
Provincia di  
**VARESE**

Istituita con  
D. P. G. R.  
n. 70640 del  
22.12.1997

Direttore Generale n.755 del 8/7/2004 come modificato con delibera n. 986 del 13/12/2006,

- preso atto delle effettive iscrizioni sull'elenco previsto dallo stesso regolamento
- verificata come da curriculum presentato, la corrispondenza delle qualificazioni professionali con quanto richiesto dagli obiettivi specifici delle attività in oggetto,

i sottoscritti in qualità di Responsabili delle UU. OO. Territoriali Dipendenze Nord e Sud, chiedono di incaricare i sotto elencati professionisti con le modalità indicate:

Nominativo	Qualifica	Ore complessive
Costato Deborah	Medico	156
Zingaro Rosella	Medico	104
Cosentino Manuela	Psicologo	78
Mariani Patrizia	Psicologo	234
Rossini Lina	Ass. Soc.	104

I professionisti, che già hanno prestato attività medesime, sono stati individuati previa verifica della corrispondenza della qualificazione professionale (ex art. 32 L. 248 del 04/08/2006), con quanto richiesto dagli obiettivi specifici degli interventi presso le strutture carcerarie, e tenuto conto in particolare gli artt. 2 comma 5 e 3 comma 1, del sopra richiamato regolamento aziendale.  
Distinti saluti.

Il Responsabile dell'U.O. Territoriale  
Dipendenze Provincia Nord  
Dr. Claudio Toso

Il Responsabile dell'U.O. Territoriale  
Dipendenze Provincia Sud.  
Dr. ssa Donatella Fiorentini