

PROT. N° 2007/014300 16013/1

003240



**AZIENDA SANITARIA LOCALE - A.S.L.  
DELLA PROVINCIA DI VARESE**

D.P.G.R. n.70640 del 22.12.1997

**Verbale delle deliberazioni dell'anno 2007**

**DELIBERAZIONE DEL DIRETTORE GENERALE**

**IN DATA**

**N. 779**

27 DIC. 2007

**OGGETTO:** Conferimento incarico libero professionale a professionisti psicologi e sociologi per la realizzazione di attività dell'Osservatorio delle Dipendenze fino al 31/03/2008.

**IL DIRETTORE GENERALE**

nella persona del Dr. Pierluigi Zeli

**ASSISTITO DA:**

IL DIRETTORE AMMINISTRATIVO

DR. MASSIMO LAVESSI

IL DIRETTORE SANITARIO

DR. FABIO BANFI

IL DIRETTORE SOCIALE

DR. LUCAS MARIA GUTIERREZ



- Visto il DPR 309/90 "Testo unico delle leggi in materia di disciplina degli stupefacenti e sostanze psicotrope, prevenzione, cura e riabilitazione dei relativi stati di tossicodipendenza", ed in particolare l'art. 127 che istituisce il Fondo Nazionale Lotta alla droga;
- Vista la legge 45 del 18/02/99 "Disposizioni per il Fondo Nazionale di intervento per la lotta alla droga ed in materia di personale dei servizi per le tossicodipendenze" ed in particolare l'art. 1 comma 2 "Fondo Nazionale di intervento per la lotta alla droga", nel quale si individuano le risorse destinate al finanziamento dei progetti triennali finalizzati alla prevenzione ed al recupero delle tossicodipendenze e dalle alcolodipendenze correlate";
- Vista la dgr. n. 3921 del 27 Dicembre 2006 della Regione Lombardia avente oggetto "Ripartizione delle risorse del Fondo Nazionale per le Politiche sociali in applicazione della Legge del 08/11/2000 n. 328 e dell'art. 4, commi 4 e 5 della L.R. del 6/12/1999 n. 23. Anno 2006" ed in particolare il punto 8) del deliberato che "destina euro 3.700.000, assegnati alle ASL, per l'attuazione di interventi di lotta alla droga di natura sociosanitaria previsti dal d.p.r. 309/90, secondo le indicazioni regionali di cui al d.d.g. n. 9160 del 3/8/2006;
- Visto il decreto della Direzione Generale Famiglia e Solidarietà sociale della Regione Lombardia n. 13136 del 06/11/2007 "Ripartizione ed assegnazione alle ASL delle risorse delle FNPS – Interventi di lotta alla droga, di cui alla DGR n. 3921 del 27/12/2006 – 2<sup>a</sup> assegnazione" con la quale si assegnano e si trasferiscono alla ASL di Varese le risorse necessarie per proseguire, fra l'altro, le attività nell'ambito degli osservatori già in atto sul territorio fino alla data del 30/04/2008;
- Atteso che le attività svolte per l'implementazione dell'Osservatorio delle Dipendenze sono diventate di rilevanza fondamentale per il supporto al processo di programmazione del Dipartimento delle Dipendenze attraverso il lavoro di documentazione, il presidio della letteratura scientifica, la ricerca e analisi secondaria di dati, la creazione di flussi dalla rete dei servizi, l'affiancamento degli attori locali nel processo di qualificazione degli interventi, la formazione ed informazione, l'implementazione dell'Osservatorio regionale;
- Richiamata inoltre la propria delibera n. 986 del 13/12/2006 avente oggetto "Deliberazione n. 755 in data 08/07/2004 - Adozione del regolamento per il conferimento e la gestione di incarichi professionali e di consulenza – Parziale modifica." ed in particolare l'art. 2 "Presupposti per il conferimento dell'incarico";
- Richiamata la nota della Responsabile dell'U.O. Staff Dipendenze del Dipartimento delle Dipendenze Dr.ssa Laura Randazzo (allegato n. 4), con la quale ai sensi del previsto regolamento sopracitato e verificata la corrispondenza della qualificazione professionale dei sottoelencati professionisti (ex art. 32 L. 248 del 04/08/2006) con quanto richiesto dagli obiettivi specifici del progetto Osservatorio, e richiamati in particolare gli artt. 2 e 3, viene proposto il conferimento di incarico libero professionale con decorrenza dalla sottoscrizione del contratto e fino al 31/03/2008 ai professionisti di seguito indicati:



Nominativo	Qualifica	Ore complessive
Benedusi Manuel	Psicologo	416
Laffi Stefano	Sociologo	234
Longoni Marta	Psicologo	390

- Ritenuto a tal fine di stipulare con i suddetti professionisti apposita convenzione secondo gli schemi allegati alla presente deliberazione quale parte integrante e sostanziale (allegato n. 1, 2, 3);
- Acquisita la disponibilità da parte dei predetti;
- Acquisiti i pareri favorevoli del Direttore Sanitario, del Direttore Sociale e del Direttore Amministrativo con ricezione del presente provvedimento a cura di quest'ultimo

### DELIBERA

per le ragioni di cui in parte motiva:

1. di conferire incarichi libero professionali ai seguenti professionisti, con decorrenza dalla sottoscrizione del contratto e fino al 31/03/2008, per attività finalizzate al lavoro di documentazione, al presidio della letteratura scientifica, alla ricerca e analisi secondaria di dati, alla creazione di flussi dalla rete dei servizi, all'affiancamento degli attori locali nel processo di qualificazione degli interventi, alla formazione ed informazione, all'implementazione dell'Osservatorio regionale, alle seguenti condizioni:

Nominativo	Qualifica	Ore complessive
Benedusi Manuel	Psicologo	416
Laffi Stefano	Sociologo	234
Longoni Marta	Psicologo	390

con le modalità e nei termini riportati nello schema allegato che si approvano con il presente atto quale parte integrante del medesimo (allegati n. 1, n. 2, n. 3);

2. di dare atto che, vista la natura dei suddetti rapporti, questi ultimi non potranno dar luogo alla costituzione di rapporto di impiego con l'Azienda e non potranno, inoltre, comportare l'iscrizione nell'organico dell'Azienda e nei ruoli nominativi regionali;
3. di contabilizzare il costo presunto derivante dal presente provvedimento pari a € **27.302,80** nel Bilancio dell' A.S.L. della Provincia di Varese Gestione Socio Assistenziale, conto 10080192 (Centro di Costo **D43012035**) Esercizio 2008;

003243



4. di dare atto che il presente provvedimento non è soggetto a controllo preventivo e che il medesimo è immediatamente esecutivo giusta art. 13 comma 7° L.R. n. 31/1997, disponendone la pubblicazione e la trasmissione in copia, al Collegio Sindacale dell'Azienda.

  
Il Direttore Amministrativo  
Dr. Massimo Lavessi

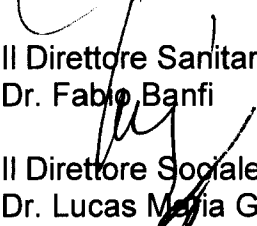
  
Il Direttore Sanitario  
Dr. Fabio Banfi

  
Il Direttore Sociale  
Dr. Lucas Maria Gutierrez

  
Il Direttore Generale  
Dr. Pierluigi Zeli

003244



Copia del presente atto è stata trasmessa al Collegio Sindacale in data

\_\_\_\_\_

Il presente provvedimento è stato rassegnato alla Conferenza dei Sindaci con nota

\_\_\_\_\_

Il presente provvedimento è stato trasmesso alla Giunta Regionale con nota

n. \_\_\_\_\_ del \_\_\_\_\_ Esito esame Giunta Regionale: \_\_\_\_\_

CERTIFICATO DI PUBBLICAZIONE

La presente deliberazione è stata pubblicata nei modi di legge dal 28 DIC. 2007

Varese, 28 DIC. 2007

IL FUNZIONARIO DELEGATO  
Dr.ssa Gabriella Broggi Roncoroni

*G. Broggi*

Allegato n. 1  
composto da n. 5 fogli  
alla delibera n. 779 del 27 DIC. 2007



**REGIONE LOMBARDIA  
AZIENDA SANITARIA LOCALE - A.S.L.  
DELLA PROVINCIA DI VARESE**

\*\*\*\*\*

**DISCIPLINARE DI INCARICO DI PRESTAZIONE  
PROFESSIONALE (ex art. 32 Legge n. 248/2006) AL Dr.  
MANUEL BENEDESI, PSICOLOGO.**

\*\*\*\*\*

Tra l'Azienda Sanitaria Locale della Provincia di Varese con sede in Varese -  
Via O.Rossi n. 9, Codice Fiscale n. 02413470127, di seguito denominata  
ASL,

**rappresentata:**

dal Direttore Generale Dr. Pierluigi Zeli che agisce in esecuzione del  
provvedimento deliberativo n. del

e

Il Dr. Manuel Benedusi, nato a Varese il 13 giugno 1973, residente a  
Cocquio Trevisago (VA) in Contrada Motto dei Grilli n. 60, CF.  
BNDMNL73H13L682R, Psicologo (più oltre indicato semplicemente come  
consulente).

**PREMESSO**

- che l'ASL ha attivato il progetto "Osservatorio delle Dipendenze" al fine di monitorare un efficace processo di pianificazione, programmazione e progettazione attraverso un sistema informativo strutturato e stabile di raccolta, trasformazione e diffusione di dati qualitativi e quantitativi e dall'altro di uno strumento utile per creare collegamenti tra i soggetti

fruttori e contesti operativi nell'ambito delle dipendenze patologiche oltre che finalizzato all'implementazione dell'Osservatorio regionale;

- che per tali motivi e tenuto conto che non è disponibile personale dipendente idoneo a svolgere le attività richieste, l'ASL ha deciso di individuare un Consulente esterno ed accentrare su quest'ultimo il compito di realizzazione degli obiettivi previsti;
- che il Consulente si è reso disponibile a prestare la propria attività per lo svolgimento delle prestazioni professionali che saranno di volta in volta individuate dalla ASL;
- che tale incarico, avendo natura di lavoro autonomo, non comporta rapporto di impiego subordinato, ed è regolato dagli artt. 2222 e seguenti del Codice Civile;

**si conviene e stipula quanto segue:**

#### **Art. 1 Conferimento incarico**

L'ASL conferisce incarico al Consulente il quale si impegna a svolgere le seguenti attività avente per oggetto lavoro di documentazione, presidio della letteratura scientifica, ricerca e analisi secondaria di dati, creazione di flussi dalla rete dei servizi, affiancamento degli attori locali nel processo di qualificazione degli interventi, formazione ed informazione, l'implementazione dell'Osservatorio regionale, di tipo clinico epidemiologico.

L'incarico dovrà essere espletato entro un monte ore totale di 416

Le prestazioni professionali verranno erogate senza vincolo di subordinazione e con l'autonomia connessa allo specifico oggetto dell'incarico ma dovranno essere coordinate in base alle necessità ed alle esigenze organizzative della ASL.

Il Consulente concordemente con l'ASL – e/o con i referenti dalla stessa indicati – stabilisce le modalità di espletamento delle attività da realizzare senza vincolo di orari e le fasce orarie entro cui operare per la realizzazione della parte da espletare in collaborazione con i dipendenti della ASL.

L'ASL metterà a disposizione del consulente l'organizzazione necessaria per espletamento dell'incarico. Il Consulente, pur con l'autonomia connessa allo specifico oggetto professionale della prestazione richiesta, dovrà coordinarsi con il personale e gli uffici preposti dell'ASL, al fine di permettere e garantire il regolare svolgimento delle attività così come previste dal contratto.

#### **Art. 2 Natura dell'incarico**

L'incarico ha natura di consulenza libero professionale e viene conferito ai sensi dell'art. 32 L. 248/2006 e per gli effetti degli artt. 2222 e seguenti del Codice Civile, trattandosi di prestazioni professionali di opera e/o di natura

intellettuale, senza vincolo di subordinazione e con possibilità di prestare l'attività all'interno della sede dell'ASL;

Il Consulente compatibilmente con gli impegni assunti con il presente contratto e con le dichiarazioni nello stesso rese, sarà libero di prestare anche in favore di terzi la propria attività sia autonoma che subordinata;

Il Consulente dichiara di non avere in corso rapporti con altri enti e/o istituzioni e/o soggetti privati che possano costituire causa di incompatibilità o conflitto di interessi con l'attività dell'ASL e si impegna a darne notizia immediata alla stessa qualora la causa di incompatibilità o conflitto di interessi dovesse verificarsi in futuro, pena l'immediata risoluzione del contratto e fatto salvo l'eventuale risarcimento dei danni.

### **Art. 3 Obiettivi specifici dell'incarico**

Gli obiettivi del presente incarico sono il supporto al processo di programmazione del Dipartimento delle Dipendenze attraverso il lavoro di documentazione, il presidio della letteratura scientifica, la ricerca e analisi secondaria di dati, la creazione di flussi dalla rete dei servizi, l'affiancamento degli attori locali nel processo di qualificazione degli interventi, la formazione ed informazione, l'implementazione dell'Osservatorio regionale di tipo psicologico clinico secondo quanto definito all'interno del progetto.

La verifica periodica di regolare esecuzione del lavoro svolto dal consulente verrà effettuata dal Responsabile di progetto/Ufficio o suo delegato, sulla base di relazioni redatte dal Consulente con scadenza mensile o trimestrale e relazione finale al termine del periodo di incarico.

### **Art. 4 Durata dell'incarico**

Il presente incarico decorre dalla sottoscrizione del contratto fino al 31/03/2008, salvo risoluzione anticipata di uno dei contraenti secondo quanto indicato successivamente.

Il presente contratto potrà essere risolto anticipatamente dalle parti prima della naturale scadenza ed in qualsiasi momento, mediante lettera raccomandata r.r. con preavviso di 15 (quindici) giorni.

Alla scadenza naturale fissata nel 31/03/2008 il contratto si intenderà automaticamente risolto, senza bisogno di comunicazione alcuna;

In aggiunta a quanto stabilito in precedenza ed ai sensi e per gli effetti dell'art. 1456 del C.C., le parti concordano le seguenti clausole risolutive espresse:

- Comportamenti che creino pregiudizio al fine del raggiungimento degli obiettivi prefissati;
- Interruzione dell'attività prevista dal programma di lavoro senza giustificato motivo;

- 
- Danni ai beni della ASL per colpa lieve o grave;
  - Ingiustificate violazioni del programma di lavoro .

Le clausole indicate determineranno la risoluzione del presente disciplinare nel momento in cui la parte interessata dichiarerà di avvalersene, comunicando tale volontà all'altra parte con lettera raccomandata r.r. In tali casi la risoluzione del disciplinare avverrà dalla data di ricevimento della comunicazione, senza termini di preavviso.

La risoluzione anticipata del contratto comporterà il pagamento al Consulenete del servizio effettivamente prestato;

Il presente contratto non è tacitamente rinnovabile.

#### **Art. 5 Compenso**

In relazione all'incarico oggetto del presente contratto le parti concordano un compenso lordo omnicomprensivo pari a euro **10.741,12** comprensivo di oneri fiscali e previdenziali se dovuti;

Sulla base dello stato di avanzamento del raggiungimento degli obiettivi indicato nella relazione mensile/trimestrale del Consulente verrà corrisposto mensilmente un compenso per le prestazioni rese dal Consulente nel mese precedente;

Eventuali spese sostenute dal compimento effettivo di prestazioni fuori sede ASL, preventivamente richieste e/o autorizzate dall'ASL, saranno rimborsate secondo il vigente regolamento aziendale.

Il Consulente, nei giorni in cui presta la sua opera potrà avvalersi del servizio meridiano di mensa della ASL alle condizioni ed alle tariffe stabilite annualmente per il personale esterno (operatori non dipendenti);

#### **Art. 6 Controversie**

In caso di controversie le parti eleggono la competenza esclusiva del Foro di Varese;

Le spese inerenti la presente convenzione per bollo, registrazioni, imposte, tasse e quant'altro si intendono, se dovute, senza esclusione alcuna, a carico della ASL;

Il presente contratto sarà soggetto a registrazione solo in caso d'uso, a tassa fissa, per il combinato disposto degli artt. 5 e 38 DPR n. 634/72 e successive modificazioni e integrazioni;

Le prestazioni del Consulente sono di natura professionale (Ex art. 32, D.L. n. 223/2006 come convertito in Legge 248/2006), non comportano instaurazione di rapporto d'impiego con l'A.S.L., ed escludono l'iscrizione dell'operatore convenzionato nell'organico dell'Ente (ex art. 2230 e segg. c.c.) e nei ruoli nominativi regionali del personale del S.S.N. (ex art. 6 bis legge 18/03/1993 n. 67).



Il Consulente provvederà integralmente a suo carico all'idonea copertura infortunistica attraverso stipula di apposita polizza assicurativa .  
Si dà atto che l'ASL risulta coperta da polizza RCT.

Con la sottoscrizione del presente incarico, redatto in duplice originale, il Consulente si dichiara a conoscenza delle leggi e delle disposizioni che regolano la materia, nonché delle proprie responsabilità civili e penali e che la sottoscrizione costituisce accettazione delle condizioni e delle modalità in esso richiamate o contenute e vale anche come comunicazione di conferimento dell'incarico.

Il Consulente è altresì obbligato al rispetto delle norme che regolamentano gli accessi ai documenti amministrativi e al trattamento dei dati personali e/o sensibili. Il Consulente non potrà in nessun modo utilizzare per fini personali le informazioni di cui verrà a conoscenza durante lo svolgimento dell'attività presso l'ASL.

Letto, confermato e sottoscritto

Varese, \_\_\_\_\_ prot. n. \_\_\_\_\_

Per l'A.S.L.

IL DIRETTORE GENERALE  
Dr. Pierluigi Zeli

IL CONSULENTE  
Dr. Manuel Benedusi

A norma dell'art. 1341 c.c., le parti, previa lettura delle clausole di cui al presente contratto e riletture di quelle di cui agli artt. 2, 4, 5 e 6, dichiarano espressamente di approvarle.

IL DIRETTORE GENERALE  
Dr. Pierluigi Zeli

IL CONSULENTE  
Dr. Manuel Benedusi



Allegato n. 2  
composto da n. 5 fogli  
alla delibera n. del

**REGIONE LOMBARDIA  
AZIENDA SANITARIA LOCALE - A.S.L.  
DELLA PROVINCIA DI VARESE**

\*\*\*\*\*

**DISCIPLINARE DI INCARICO DI PRESTAZIONE  
PROFESSIONALE (ex art. 32 Legge n. 248/2006) AL Dr.  
STEFANO LAFFI, SOCIOLOGO.**

\*\*\*\*\*

Tra l'Azienda Sanitaria Locale della Provincia di Varese con sede in Varese -  
Via O.Rossi n. 9, Codice Fiscale n. 02413470127, di seguito denominata  
ASL,

**rappresentata:**

dal Direttore Generale Dr. Pierluigi Zeli che agisce in esecuzione del  
provvedimento deliberativo n. del

e

Il Dr. Stefano Laffi, Sociologo, nato a Milano il 03/03/1965 e residente a  
Milano Via Procaccini 47, CF. LFF SFN 65C03F205R (più oltre indicato  
semplicemente come consulente).

**PREMESSO**

- che l'ASL ha attivato il progetto "Osservatorio delle Dipendenze" al fine di monitorare un efficace processo di pianificazione, programmazione e progettazione potendo disporre da un lato di un sistema informativo strutturato e stabile di raccolta, trasformazione e diffusione di dati qualitativi e quantitativi e dall'altro di uno strumento utile per creare collegamenti tra i soggetti fruitori e contesti operativi nell'ambito delle

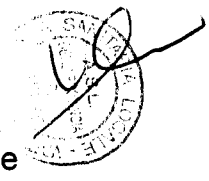
- 
- dipendenze patologiche oltre che finalizzato all'implementazione dell'Osservatorio regionale;
  - che per tali motivi e tenuto conto che non è disponibile personale dipendente idoneo a svolgere le attività citate, l'ASL ha deciso di individuare un Consulente esterno ed accentrare su quest'ultimo il compito di realizzazione degli obiettivi previsti;
  - che il Consulente si è reso disponibile a prestare la propria attività per lo svolgimento delle prestazioni professionali che saranno di volta in volta individuate dalla ASL;
  - che tale incarico, avendo natura di lavoro autonomo, non comporta rapporto di impiego subordinato, ed è regolato dagli artt. 2222 e seguenti del Codice Civile;

**si conviene e stipula quanto segue:**

#### **Art. 1 Conferimento incarico**

L'ASL conferisce incarico al Consulente il quale si impegna a svolgere le seguenti attività avente per oggetto lavoro di documentazione, presidio della letteratura scientifica, ricerca e analisi secondaria di dati, creazione di flussi dalla rete dei servizi, affiancamento degli attori locali nel processo di qualificazione degli interventi, formazione ed informazione, l'implementazione dell'Osservatorio regionale, di tipo statistico sociologico.

L'incarico dovrà essere espletato entro un monte ore totale di 234.

Le prestazioni professionali verranno erogate senza vincolo di subordinazione e con l'autonomia connessa allo specifico oggetto dell'incarico ma dovranno essere coordinate in base alle necessità ed alle esigenze organizzative della ASL.

Il Consulente concordemente con l'ASL – e/o con i referenti dalla stessa indicati – stabilisce le modalità di espletamento delle attività da realizzare senza vincolo di orari e le fasce orarie entro cui operare per la realizzazione della parte da espletare in collaborazione con i dipendenti della ASL.

L'ASL metterà a disposizione del consulente l'organizzazione necessaria per espletamento dell'incarico. Il Consulente, pur con l'autonomia connessa allo specifico oggetto professionale della prestazione richiesta, dovrà coordinarsi con il personale e gli uffici preposti dell'ASL, al fine di permettere e garantire il regolare svolgimento delle attività così come previste dal contratto.

#### **Art. 2 Natura dell'incarico**

L'incarico ha natura di consulenza libero professionale e viene conferito ai sensi dell'art. 32 L. 248/2006 e per gli effetti degli artt. 2222 e seguenti del Codice Civile, trattandosi di prestazioni professionali di opera e/o di natura



intellettuale, senza vincolo di subordinazione e con possibilità di prestare l'attività all'interno della sede dell'ASL;

Il Consulente compatibilmente con gli impegni assunti con il presente contratto e con le dichiarazioni nello stesso rese, sarà libero di prestare anche in favore di terzi la propria attività sia autonoma che subordinata;

Il Consulente dichiara di non avere in corso rapporti con altri enti e/o istituzioni e/o soggetti privati che possano costituire causa di incompatibilità o conflitto di interessi con l'attività dell'ASL e si impegna a darne notizia immediata alla stessa qualora la causa di incompatibilità o conflitto di interessi dovesse verificarsi in futuro, pena l'immediata risoluzione del contratto e fatto salvo l'eventuale risarcimento dei danni.

### **Art. 3 Obiettivi specifici dell'incarico**

Gli obiettivi del presente incarico sono il supporto al processo di programmazione del Dipartimento delle Dipendenze attraverso il lavoro di documentazione, il presidio della letteratura scientifica, la ricerca e analisi secondaria di dati, la creazione di flussi dalla rete dei servizi, l'affiancamento degli attori locali nel processo di qualificazione degli interventi, la formazione ed informazione, l'implementazione dell'Osservatorio regionale di tipo sociologiche secondo quanto definito all'interno del progetto.

La verifica periodica di regolare esecuzione del lavoro svolto dal consulente verrà effettuata dal Responsabile di progetto/Ufficio o suo delegato, sulla base di relazioni redatte dal Consulente con scadenza mensile o trimestrale e relazione finale al termine del periodo di incarico.

### **Art. 4 Durata dell'incarico**

Il presente incarico decorre dal giorno di sottoscrizione del contratto fino al 31/03/2008, salvo risoluzione anticipata di uno dei contraenti secondo quanto indicato successivamente.

Il presente contratto potrà essere risolto anticipatamente dalle parti prima della naturale scadenza ed in qualsiasi momento, mediante lettera raccomandata r.r. con preavviso di 15 (quindici) giorni.

Alla scadenza naturale fissata nel 31/03/2008 il contratto si intenderà automaticamente risolto, senza bisogno di comunicazione alcuna;

In aggiunta a quanto stabilito in precedenza ed ai sensi e per gli effetti dell'art. 1456 del C.C., le parti concordano le seguenti clausole risolutive espresse:

- Comportamenti che creino pregiudizio al fine del raggiungimento degli obiettivi prefissati;
- Interruzione dell'attività prevista dal programma di lavoro senza giustificato motivo;

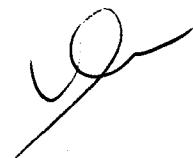
- 
- Danni ai beni della ASL per colpa lieve o grave;
  - Ingiustificate violazioni del programma di lavoro .

Le clausole indicate determineranno la risoluzione del presente disciplinare nel momento in cui la parte interessata dichiarerà di avvalersene, comunicando tale volontà all'altra parte con lettera raccomandata r.r. In tali casi la risoluzione del disciplinare avverrà dalla data di ricevimento della comunicazione, senza termini di preavviso.

La risoluzione anticipata del contratto comporterà il pagamento al Consulenete del servizio effettivamente prestato;

Il presente contratto non è tacitamente rinnovabile.

#### **Art. 5 Compenso**

In relazione all'incarico oggetto del presente contratto le parti concordano un compenso lordo onnicomprensivo pari a euro 6.041,88, comprensivo di oneri fiscali e previdenziali se dovuti;

Sulla base dello stato di avanzamento del raggiungimento degli obiettivi indicato nella relazione mensile/trimestrale del Consulente verrà corrisposto mensilmente un compenso per le prestazioni rese dal Consulente nel mese precedente;

Eventuali spese sostenute dal compimento effettivo di prestazioni fuori sede ASL, preventivamente richieste e/o autorizzate dall'ASL, saranno rimborsate secondo il vigente regolamento aziendale.

Il Consulente, nei giorni in cui presta la sua opera potrà avvalersi del servizio meridiano di mensa della ASL alle condizioni ed alle tariffe stabilite annualmente per il personale esterno (operatori non dipendenti);

#### **Art. 6 Controversie**

In caso di controversie le parti eleggono la competenza esclusiva del Foro di Varese;

Le spese inerenti la presente convenzione per bollo, registrazioni, imposte, tasse e quant'altro si intendono, se dovute, senza esclusione alcuna, a carico della ASL;

Il presente contratto sarà soggetto a registrazione solo in caso d'uso, a tassa fissa, per il combinato disposto degli artt. 5 e 38 DPR n. 634/72 e successive modificazioni e integrazioni;

Le prestazioni del Consulente sono di natura professionale (Ex art. 32, D.L. n. 223/2006 come convertito in Legge 248/2006), non comportano instaurazione di rapporto d'impiego con l'A.S.L., ed escludono l'iscrizione dell'operatore convenzionato nell'organico dell'Ente (ex art. 2230 e segg. c.c.) e nei ruoli nominativi regionali del personale del S.S.N. (ex art. 6 bis legge 18/03/1993 n. 67).



Il Consulente provvederà integralmente a suo carico all'idonea copertura infortunistica attraverso stipula di apposita polizza assicurativa .  
Si dà atto che l'ASL risulta coperta da polizza RCT.



Con la sottoscrizione del presente incarico, redatto in duplice originale, il Consulente si dichiara a conoscenza delle leggi e delle disposizioni che regolano la materia, nonché delle proprie responsabilità civili e penali e che la sottoscrizione costituisce accettazione delle condizioni e delle modalità in esso richiamate o contenute e vale anche come comunicazione di conferimento dell'incarico.

Il Consulente è altresì obbligato al rispetto delle norme che regolamentano gli accessi ai documenti amministrativi e al trattamento dei dati personali e/o sensibili. Il Consulente non potrà in nessun modo utilizzare per fini personali le informazioni di cui verrà a conoscenza durante lo svolgimento dell'attività presso l'ASL.

Letto, confermato e sottoscritto

Varese, \_\_\_\_\_ prot. n. \_\_\_\_\_

Per l'A.S.L.

IL DIRETTORE GENERALE  
Dr. Pierluigi Zeli

IL CONSULENTE  
Dr. Stefano Laffi

A norma dell'art. 1341 c.c., le parti, previa lettura delle clausole di cui al presente contratto e rilettura di quelle di cui agli artt. 2, 4, 5 e 6, dichiarano espressamente di approvarle.

IL DIRETTORE GENERALE  
Dr. Pierluigi Zeli

IL CONSULENTE  
Dr. Stefano Laffi

Allegato n. 3  
composto da n. 5 fogli  
alla delibera n. del 27 DIC. 2007



**REGIONE LOMBARDIA  
AZIENDA SANITARIA LOCALE - A.S.L.  
DELLA PROVINCIA DI VARESE**

\*\*\*\*\*

**DISCIPLINARE DI INCARICO DI PRESTAZIONE  
PROFESSIONALE (ex art. 32 Legge n. 248/2006) ALLA Dr.ssa  
MARTA LONGONI, PSICOLOGO.**

\*\*\*\*\*

Tra l'Azienda Sanitaria Locale della Provincia di Varese con sede in Varese -  
Via O.Rossi n. 9, Codice Fiscale n. 02413470127, di seguito denominata  
ASL,

**rappresentata:**

dal Direttore Generale Dr. Pierluigi Zeli che agisce in esecuzione del  
provvedimento deliberativo n. del

e

La Dr.ssa Marta Longoni, psicologa nata a Varese il 15/06/1979 e residente  
a Malnate in Via Mantova 6, CF. LNGMRT79H55L682P, (più oltre indicata  
semplicemente come consulente)

**PREMESSO**

- che l'ASL ha attivato il progetto "Osservatorio delle Dipendenze" al fine di monitorare un efficace processo di pianificazione, programmazione e progettazione attraverso un sistema informativo strutturato e stabile di raccolta, trasformazione e diffusione di dati qualitativi e quantitativi e dall'altro di uno strumento utile per creare collegamenti tra i soggetti fruitori e contesti operativi nell'ambito delle dipendenze patologiche oltre che finalizzato all'implementazione dell'Osservatorio regionale;

- 
- che per tali motivi e tenuto conto che non è disponibile personale dipendente idoneo a svolgere le attività richieste, l'ASL ha deciso di individuare un Consulente esterno ed accentrare su quest'ultimo il compito di realizzazione degli obiettivi previsti;
  - che il Consulente si è reso disponibile a prestare la propria attività per lo svolgimento delle prestazioni professionali che saranno di volta in volta individuate dalla ASL;
  - che tale incarico, avendo natura di lavoro autonomo, non comporta rapporto di impiego subordinato, ed è regolato dagli artt. 2222 e seguenti del Codice Civile;

**si conviene e stipula quanto segue:**

#### **Art. 1 Conferimento incarico**

L'ASL conferisce incarico al Consulente il quale si impegna a svolgere le seguenti attività avente per oggetto lavoro di documentazione, presidio della letteratura scientifica, ricerca e analisi secondaria di dati, creazione di flussi dalla rete dei servizi, affiancamento degli attori locali nel processo di qualificazione degli interventi, formazione ed informazione, l'implementazione dell'Osservatorio regionale, di tipo clinico epidemiologico.

L'incarico dovrà essere espletato entro un monte ore totale di 390.

Le prestazioni professionali verranno erogate senza vincolo di subordinazione e con l'autonomia connessa allo specifico oggetto dell'incarico ma dovranno essere coordinate in base alle necessità ed alle esigenze organizzative della ASL.

Il Consulente concordemente con l'ASL – e/o con i referenti dalla stessa indicati – stabilisce le modalità di espletamento delle attività da realizzare senza vincolo di orari e le fasce orarie entro cui operare per la realizzazione della parte da espletare in collaborazione con i dipendenti della ASL.

L'ASL metterà a disposizione del consulente l'organizzazione necessaria per espletamento dell'incarico. Il Consulente, pur con l'autonomia connessa allo specifico oggetto professionale della prestazione richiesta, dovrà coordinarsi con il personale e gli uffici preposti dell'ASL, al fine di permettere e garantire il regolare svolgimento delle attività così come previste dal contratto.

#### **Art. 2 Natura dell'incarico**

L'incarico ha natura di consulenza libero professionale e viene conferito ai sensi dell'art. 32 L. 248/2006 e per gli effetti degli artt. 2222 e seguenti del Codice Civile, trattandosi di prestazioni professionali di opera e/o di natura intellettuale, senza vincolo di subordinazione e con possibilità di prestare l'attività all'interno della sede dell'ASL;



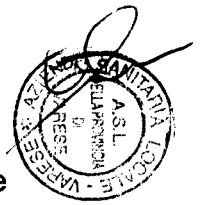

Il Consulente compatibilmente con gli impegni assunti con il presente contratto e con le dichiarazioni nello stesso rese, sarà libero di prestare anche in favore di terzi la propria attività sia autonoma che subordinata;

Il Consulente dichiara di non avere in corso rapporti con altri enti e/o istituzioni e/o soggetti privati che possano costituire causa di incompatibilità o conflitto di interessi con l'attività dell'ASL e si impegna a darne notizia immediata alla stessa qualora la causa di incompatibilità o conflitto di interessi dovesse verificarsi in futuro, pena l'immediata risoluzione del contratto e fatto salvo l'eventuale risarcimento dei danni.

### **Art. 3 Obiettivi specifici dell'incarico**

Gli obiettivi del presente incarico sono il supporto al processo di programmazione del Dipartimento delle Dipendenze attraverso il lavoro di documentazione, il presidio della letteratura scientifica, la ricerca e analisi secondaria di dati, la creazione di flussi dalla rete dei servizi, l'affiancamento degli attori locali nel processo di qualificazione degli interventi, la formazione ed informazione, l'implementazione dell'Osservatorio regionale di tipo psicologico clinico secondo quanto definito all'interno del progetto.

La verifica periodica di regolare esecuzione del lavoro svolto dal consulente verrà effettuata dal Responsabile di progetto/Ufficio o suo delegato, sulla base di relazioni redatte dal Consulente con scadenza mensile o trimestrale e relazione finale al termine del periodo di incarico.

### **Art. 4 Durata dell'incarico**

Il presente incarico decorre dal giorno di sottoscrizione del contratto fino al 31/03/2008, salvo risoluzione anticipata di uno dei contraenti secondo quanto indicato successivamente.

Il presente contratto potrà essere risolto anticipatamente dalle parti prima della naturale scadenza ed in qualsiasi momento, mediante lettera raccomandata r.r. con preavviso di 15 (quindici) giorni.

Alla scadenza naturale fissata nel 31/03/2008 il contratto si intenderà automaticamente risolto, senza bisogno di comunicazione alcuna;

In aggiunta a quanto stabilito in precedenza ed ai sensi e per gli effetti dell'art. 1456 del C.C., le parti concordano le seguenti clausole risolutive espresse:

- Comportamenti che creino pregiudizio al fine del raggiungimento degli obiettivi prefissati;
- Interruzione dell'attività prevista dal programma di lavoro senza giustificato motivo;
- Danni ai beni della ASL per colpa lieve o grave;
- Ingiustificate violazioni del programma di lavoro .



Le clausole indicate determineranno la risoluzione del presente disciplinare nel momento in cui la parte interessata dichiarerà di avvalersene, comunicando tale volontà all'altra parte con lettera raccomandata r.r. In tali casi la risoluzione del disciplinare avverrà dalla data di ricevimento della comunicazione, senza termini di preavviso.

La risoluzione anticipata del contratto comporterà il pagamento al Consulenete del servizio effettivamente prestato;

Il presente contratto non è tacitamente rinnovabile.

#### **Art. 5 Compenso**

In relazione all'incarico oggetto del presente contratto le parti concordano un compenso lordo onnicomprensivo pari a euro 10.069,80, comprensivo di oneri fiscali e previdenziali se dovuti;

Sulla base dello stato di avanzamento del raggiungimento degli obiettivi indicato nella relazione mensile/trimestrale del Consulente verrà corrisposto mensilmente un compenso per le prestazioni rese dal Consulente nel mese precedente;

Eventuali spese sostenute dal compimento effettivo di prestazioni fuori sede ASL, preventivamente richieste e/o autorizzate dall'ASL, saranno rimborsate secondo il vigente regolamento aziendale.

Il Consulente, nei giorni in cui presta la sua opera potrà avvalersi del servizio meridiano di mensa della ASL alle condizioni ed alle tariffe stabilite annualmente per il personale esterno (operatori non dipendenti);

#### **Art. 6 Controversie**

In caso di controversie le parti eleggono la competenza esclusiva del Foro di Varese;

Le spese inerenti la presente convenzione per bollo, registrazioni, imposte, tasse e quant'altro si intendono, se dovute, senza esclusione alcuna, a carico della ASL;

Il presente contratto sarà soggetto a registrazione solo in caso d'uso, a tassa fissa, per il combinato disposto degli artt. 5 e 38 DPR n. 634/72 e successive modificazioni e integrazioni;

Le prestazioni del Consulente sono di natura professionale (Ex art. 32, D.L. n. 223/2006 come convertito in Legge 248/2006), non comportano instaurazione di rapporto d'impiego con l'A.S.L., ed escludono l'iscrizione dell'operatore convenzionato nell'organico dell'Ente (ex art. 2230 e segg. c.c.) e nei ruoli nominativi regionali del personale del S.S.N. (ex art. 6 bis legge 18/03/1993 n. 67).

Il Consulente provvederà integralmente a suo carico all'idonea copertura infortunistica attraverso stipula di apposita polizza assicurativa .



Si dà atto che l'ASL risulta coperta da polizza RCT.

Con la sottoscrizione del presente incarico, redatto in duplice originale, il Consulente si dichiara a conoscenza delle leggi e delle disposizioni che regolano la materia, nonché delle proprie responsabilità civili e penali e che la sottoscrizione costituisce accettazione delle condizioni e delle modalità in esso richiamate o contenute e vale anche come comunicazione di conferimento dell'incarico.

Il Consulente è altresì obbligato al rispetto delle norme che regolamentano gli accessi ai documenti amministrativi e al trattamento dei dati personali e/o sensibili. Il Consulente non potrà in nessun modo utilizzare per fini personali le informazioni di cui verrà a conoscenza durante lo svolgimento dell'attività presso l'ASL.

Letto, confermato e sottoscritto

Varese, \_\_\_\_\_ prot. n. \_\_\_\_\_

Per l'A.S.L.

IL DIRETTORE GENERALE  
Dr. Pierluigi Zeli

IL CONSULENTE  
Dr.ssa Marta Longoni

A norma dell'art. 1341 c.c., le parti, previa lettura delle clausole di cui al presente contratto e rilettura di quelle di cui agli artt. 2, 4, 5 e 6, dichiarano espressamente di approvarle.

IL DIRETTORE GENERALE  
Dr. Pierluigi Zeli

IL CONSULENTE  
Dr.ssa Marta Longoni

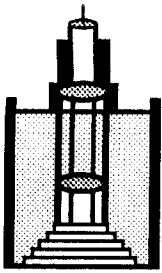

**A.S.L.**  
Azienda  
Sanitaria  
Locale  
della  
Provincia di  
**VARESE**

Istituita con  
D.P.G.R.  
n. 70640 del  
22.12.1997

# DIPARTIMENTO delle DIPENDENZE

(Direttore Dr. Vincenzo Marino)

Via O. Rossi, 9 - 21100 Varese - tel. 0332 277359 fax. 0332 277437

☎ 0332 277359  
☎ 0332 277437  
✉ [staffdipendenze@asl.varese.it](mailto:staffdipendenze@asl.varese.it)

**Direzione**

Resp. del procedimento: Dr. Vincenzo Marino  
Resp. dell'istruttoria: Rag. Giancarlo Di Spirito

Prot. n.

Varese

Egr. Direttore Generale

## SEDE

**Oggetto:** incarichi libero professionali al Dr. Manuel Benedusi e Dr.ssa Marta Longoni Psicologi ed al Dr. Stefano Laffi, Sociologo.

L'attività dell'Osservatorio delle Dipendenze dell'Asl di Varese ha come obiettivi specifici il lavoro di documentazione, il presidio della letteratura scientifica, la ricerca e analisi secondaria di dati, la creazione di flussi dalla rete dei servizi, l'affiancamento degli attori locali nel processo di qualificazione degli interventi, la formazione ed informazione, l'implementazione dell'Osservatorio regionale.

Tenuto conto che il progetto relativo alla realizzazione di un Osservatorio delle Dipendenze patologiche ha concluso positivamente la prima, la seconda e la terza fase richiamando gli obiettivi prefissati.

Considerato indispensabile proseguire nelle attività per le quali era stato istituito l'Osservatorio delle Dipendenze, vale a dire disporre da un lato di un sistema informativo strutturato e stabile di raccolta, trasformazione e diffusione di dati qualitativi e quantitativi e dall'altro di uno strumento utile per creare collegamenti tra i soggetti fruitori e contesti operativi al fine di monitorare un efficace processo di pianificazione, programmazione e progettazione nell'ambito delle dipendenze patologiche.

In ottemperanza a quanto disposto con delibera n. 755 del 08/07/2004 così come modificato con delibera n. 986 del 13/12/2006, avente oggetto "Adozione del regolamento per il conferimento e la gestione di incarichi professionali e di consulenza", la sottoscritta Dr.ssa Laura Randazzo in qualità di Responsabile dell'U.O. Staff Dipendenze del Dipartimento delle Dipendenze chiede di incaricare i sotto elencati professionisti

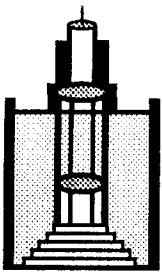

**A.S.L.**

Azienda  
Sanitaria  
Locale  
della  
Provincia di

**VARESE**

Istituita con  
D. P. G. R.  
n. 70640 del  
22.12.1997



Nominativo	Qualifica	Ore complessive
Benedusi Manuel	Psicologo	<del>416</del>
Laffi Stefano	Sociologo	234
Longoni Marta	Psicologo	390

I professionisti sono stati individuati, tenuto conto che non è disponibile personale dipendente idoneo a svolgere le attività richieste e della corrispondenza della qualificazione professionale (ex art. 32 L. 248 del 04/08/2006), con quanto richiesto dagli obiettivi specifici che si prefigge l'Osservatorio ed in considerazione dell'alta esperienza sin qui acquisita.

Cordiali saluti.

La Responsabile dell'U.O. Staff Dipendenze



Dr. Lisa Laura Randazzo