

PROT. N° 2009/014000/2009/11

AZIENDA SANITARIA LOCALE - A.S.L.  
DELLA PROVINCIA DI VARESE  
D.P.G.R. n.70640 del 22.12.1997

000159



**Verbale delle deliberazioni dell'anno 2009**

**DELIBERAZIONE DEL DIRETTORE GENERALE**

30 SET. 2009  
IN DATA.....N. 725.....

**OGGETTO: INCARICO LIBERO-PROFESSIONALE A MEDICO GINECOLOGO  
PER LE ATTIVITA' CONSULTORIALI NELL'AREA DISTRETTUALE  
DI BUSTO ARSIZIO - ANNO 2009/2010.**

IL DIRETTORE GENERALE  
nella persona del Dr. Pierluigi Zeli

**ASSISTITO DA:**

- |                             |                           |
|-----------------------------|---------------------------|
| IL DIRETTORE AMMINISTRATIVO | DR. MASSIMO LAVESSI       |
| IL DIRETTORE SANITARIO      | DR. ELIO GIORGIO MARMONDI |
| IL DIRETTORE SOCIALE        | DR. LUCAS MARIA GUTIERREZ |

Premesso che

- il vigente art. 7, comma 6, del Decreto Legislativo 165/2001 che tra l'altro prevede che "...Per esigenze cui non possono far fronte con personale in servizio, le amministrazioni pubbliche possono conferire incarichi.....OMISSIS.....ad esperti di particolare e comprovata specializzazione anche universitaria.....";
- la legge finanziaria dell'anno 2008 ( legge 24/12/2007 n. 244 all'art. 3 – comma 79 – punto 10), indica che gli Enti del Servizio Sanitario Nazionale, in relazione al personale medico e al personale infermieristico possono avvalersi di forme contrattuali flessibili se ricorrono urgenti ed indifferibili esigenze correlate alla erogazione dei livelli essenziali di assistenza;
- il citato art. 7 del Decreto Legislativo 165/2001 prevede altresì che "...Le amministrazioni pubbliche disciplinano e rendono pubbliche, secondo i propri ordinamenti, procedure comparative per il conferimento degli incarichi di collaborazione";
- con provvedimento deliberativo n. 668 del 30 ottobre 2008 l'Azienda ha approvato il *Regolamento per il conferimento di incarichi professionali ad esperti esterni all'ASL della Provincia di Varese ( art. 7 D.Lgs. n. 165/2001 e s.m.i)*, in cui è stato previsto, anche sulla base di indicazioni regionali relative all'istituzione presso gli enti di appositi elenchi che raccolgano le candidature di professionisti esterni tra i quali operare le scelte aziendali in base a parametri predefiniti;
- Il vigente *Regolamento per il conferimento di incarichi professionali ad esperti esterni all'ASL della Provincia di Varese ( art. 7 D.Lgs. n. 165/2001 e s.m.i)*, disciplina i criteri, i requisiti e le procedure per il conferimento degli incarichi individuali con contratti di lavoro autonomo, di natura occasionale o coordinata e continuativa, per prestazioni d'opera intellettuale ad esperti esterni di comprovata esperienza, e rientrando in tale disciplina tutti gli incarichi conferiti a persone fisiche con riferimento alle fattispecie individuate dagli artt. 2222 e ss del codice civile;
- L'art. 3 del vigente Regolamento prevede che "*Il Responsabile del Servizio.....al fine di poter individuare la figura professionale necessaria per far fronte alle prescritte esigenze istituzionali può avviare la procedura selettiva per il tramite del "Nuovo elenco per l'affidamento di incarichi professionali e di consulenza dell'ASL della Provincia di Varese"*";
- l'Azienda ha emesso avviso, affisso all'Albo dell'Ente e pubblicato sul sito internet ( <http://www.asl.varese.it>) per la formazione di un "*Elenco per l'affidamento di incarichi libero professionali e di consulenza dell'Azienda Sanitaria Locale (ASL) della Provincia di Varese ( in vigore dal 3 novembre 2008)*", ai sensi e per gli effetti di cui all'art. 3 del vigente Regolamento, a cui i soggetti interessati ai diversi profili professionali e fra questi il Profilo Professionale Medico, sono invitati a presentare la propria candidatura con le modalità precisate nell'Avviso stesso;
- Atteso che allo scopo di garantire continuità alle prestazioni in argomento e attestata l'assenza di figure professionali di Medici Ginecologi nel proprio organico da destinare alle attività distrettuali dei Consultori Familiari aziendali per lo svolgimento delle prestazioni sanitarie di assistenza specialistica ambulatoriale indicate nella sopraccitata DGR n. 4141 del 06.04.2001, l'ASL ha disposto di procedere all'affidamento di incarichi libero professionali a medici



ginecologi, ai sensi e per gli effetti di cui all'art. 3 "Selezione degli esperti mediante lista di accreditamento" del vigente *Regolamento per il conferimento di incarichi professionali ad esperti esterni all'ASL della Provincia di Varese (art. 7 D.Lgs. n. 165/2001 e s.m.i.)*;

- Atteso altresì che la Responsabile dell'Area Distrettuale di Busto Arsizio ha dato avvio alla procedura di affidamento di incarico libero professionale a medico ginecologo ai sensi dell'art. 3 del suddetto vigente Regolamento per il conferimento di incarichi professionali ad esperti esterni all'ASL della Provincia di Varese e, in conformità con quanto indicato nel verbale della Commissione riunitasi in data 18.05.2009 per la selezione del professionista, si procedeva, con deliberazione n. 436 del 04/06/2009, a conferire incarico di medico ginecologo per lo svolgimento delle prestazioni sanitarie di assistenza specialistica ambulatoriale indicate nella DGR. n. 4141 del 06.04.2001, alla Dr.ssa Pereira Adriana Regina per la sede consultoriale di Castellanza per n. 17 ore settimanali, con decorrenza dalla data di sottoscrizione del contratto e fino al 31.12.2009;
- Preso atto che, con nota in data 27/08/2009, prot. ASL 2097014P0086593 del 31 Agosto 2009, la Dr.ssa Pereira Adriana Regina ha comunicato le proprie dimissioni dall'incarico affidatole, con decorrenza 10/09/2009;
- Considerato che la Responsabile dell'Area Distrettuale di Busto Arsizio, stante il permanere delle condizioni di necessità per garantire la continuità del servizio ed allo scopo di assicurare all'utenza le prestazioni sanitarie di assistenza specialistica ambulatoriale indicate nella Deliberazione della Giunta Regionale della Lombardia n. 4141 del 6.04.2001, ha disposto di procedere all'affidamento di incarico libero professionale ad altro medico ginecologo, ai sensi e per gli effetti di cui all'art. 3 "Selezione degli esperti mediante lista di accreditamento" del vigente *Regolamento per il conferimento di incarichi professionali ad esperti esterni all'ASL della Provincia di Varese (art. 7 D.Lgs. n. 165/2001 e s.m.i.)*;
- Visto il Verbale della Commissione, allegato quale parte integrante e sostanziale del presente provvedimento, riunitasi in data 09/09/2009, dal quale si evince che allo stato attuale, risultano iscritti nell'elenco degli specialisti previsto dall'art. 3 del citato regolamento, n. 2 candidate non titolari di altro incarico presso l'ASL e in possesso dei requisiti richiesti per poter accedere all'incarico, e n. 1 candidata la Dr.ssa Miranda Isabella Eleonora, già titolare di analogo incarico presso il Consultorio di Luino ( Area Distrettuale di Laveno) per n. 16 ore settimanali, e comunque disponibile alla copertura delle n. 17 ore settimanali presso l'Area Distrettuale di Busto Arsizio – sede consultoriale di Castellanza;
- Ritenuto, in conformità con quanto indicato nel verbale in argomento, di conferire incarico di medico ginecologo alla Dr.ssa Miranda Isabella Eleonora per l'Area Distrettuale di Busto Arsizio – sede consultoriale di Castellanza per complessive n. 17 ore settimanali;
- Ravvisata a tal fine la necessità di stipulare con la suddetta professionista apposito disciplinare d'incarico, secondo lo schema che si allega alla presente deliberazione quale parte integrante e sostanziale, in conformità a quanto previsto dall'art. 7 del vigente Regolamento per il conferimento di incarichi professionali ad esperti esterni all'ASL della Provincia di Varese (art. 7 D.Lgs. n. 165/2001 e s.m.i.);
- Rilevato che il compenso orario pattuito è pari a € 45,00 e che le modalità di svolgimento del lavoro sono definite nel disciplinare d'incarico allegato quale parte integrante e sostanziale del presente provvedimento;

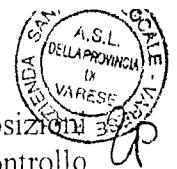

- Visto il vigente art. 3, comma 1, lettera f-bis) della Legge 14 gennaio 1994 n. 20 “ Disposizioni in materia di giurisdizione e controllo della Corte dei Conti” laddove dispone che il controllo preventivo di legittimità della Corte dei Conti si esercita esclusivamente sui seguenti atti non aventi forza di legge “f-bis) atti e contratti di cui all’art.7, comma 6, del Decreto Legislativo n. 165 del 2001”, così modificato per effetto del DL. n.78/2009, convertito nella Legge n. 102/2009;
- Acquisiti i pareri favorevoli dei Direttori Sanitario, Sociale ed Amministrativo, con ricezione del presente provvedimento a cura di quest’ultimo

D E L I B E R A

per le ragioni di cui in parte motiva:

1. di prendere atto del Verbale del 09.09.2009 relativo alla selezione del candidato idoneo all’affidamento dell’incarico di prestazione professionale di medico ginecologo da destinare alle attività del Consultorio aziendale dell’Area Distrettuale di Busto Arsizio – sede di Castellanza per lo svolgimento delle prestazioni sanitarie di assistenza specialistica ambulatoriale indicate nella d.g.r. n. 4141 del 06/04/2001, allegato quale parte integrante e sostanziale del presente provvedimento;
2. di conferire alla Dr.ssa Miranda Isabella Eleonora, risultata idonea per effetto della selezione di cui al punto 1 del presente dispositivo, ai sensi dell’art. 7, comma 6 del D.Lgs. 165/2001, incarico libero professionale per lo svolgimento delle prestazioni sanitarie di assistenza specialistica ambulatoriale indicate nella d.g.r. n. 4141 del 06/04/2001, da espletarsi presso la sede consultoriale di Castellanza per un periodo di mesi 12 per l’impegno orario complessivo ed il rispettivo compenso di seguito indicato:

NOMINATIVO	DISTRETTO	ORE	COSTO
Miranda Isabella Eleonora	Castellanza	850	38.250,00

3. di dare atto che tutte le condizioni regolanti le modalità di svolgimento del lavoro di cui al punto 2 del presente dispositivo, ivi comprese quelle relative alla durata, al compenso, all’ambito territoriale di competenza e agli obiettivi perseguiti, sono definite nel disciplinare il cui schema, allegato al presente provvedimento, ne costituisce parte integrante;
4. di dare atto inoltre che, vista la natura dell’“instaurando” rapporto, quest’ultimo non potrà dar luogo alla costituzione di rapporto d’impiego con l’Azienda e non potrà, inoltre, comportare l’iscrizione nell’organico dell’Azienda stessa e nei ruoli nominativi regionali;
5. di contabilizzare il costo derivante dal presente provvedimento presunto in complessivi € 38.250,00 al Bilancio dell’ASL della Provincia di Varese – gestione sanitaria - conto n. 10090210 che presenta la necessaria disponibilità, come segue:
  - € 6.375,00 esercizio 2009;
  - € 31.875,00 esercizio 2010;
6. di dare atto che il presente provvedimento ed il contratto sottoscritto dalle parti sono soggetti a controllo preventivo di legittimità della Corte dei Conti ai sensi e per gli effetti di cui art. 3, comma 1, lettera f-bis) della Legge 14 gennaio 1994 n. 20 “ Disposizioni in materia di giurisdizione e controllo della Corte dei Conti”, così modificato per effetto del DL. n.78/2009,

003163



convertito nella Legge n. 102/2009 e che i medesimi acquisteranno efficacia ad esito favorevole del controllo in questione;

- 7. di trasmettere alla Sezione Centrale di legittimità della Corte dei Conti gli atti e il contratto ai sensi e per gli effetti di cui al punto 6 del presente dispositivo;
- 8. di disporre altresì la trasmissione in copia del presente provvedimento al Collegio Sindacale dell'Azienda.

IL DIRETTORE GENERALE  
Dr. Pierluigi Zeli

IL DIRETTORE AMMINISTRATIVO  
Dr. Massimo Cavessi

IL DIRETTORE SANITARIO  
Dr. Elio Giorgio Marmondi

IL DIRETTORE SOCIALE  
Dr. Lucas María Gutierrez

603164



Copia del presente atto è stata trasmessa al Collegio Sindacale in data

\_\_\_\_\_

=====

Il presente provvedimento è stato rassegnato alla Conferenza dei Sindaci con nota

\_\_\_\_\_

=====

Il presente provvedimento è stato trasmesso alla Giunta Regionale con nota

n. \_\_\_\_\_ del \_\_\_\_\_ Esito esame Giunta Regionale: \_\_\_\_\_

=====

**CERTIFICATO DI PUBBLICAZIONE**

La presente deliberazione è stata pubblicata nei modi di legge dal 30 SET. 2009

Varese, 30 SET. 2009

IL FUNZIONARIO DELEGATO  
Dr. Antonio Grimaldi

=====

Verbale del 9 settembre 2009

REGOLAMENTO DELL'AZIENDA  
N. 705 DEL 3.0. SET. 2009  
COMPOSTO DA N. 0 FOGGIA

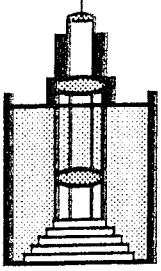

**A.S.L.**  
Azienda  
Sanitaria  
Locale  
della  
Provincia di  
**VARESE**

Istituita con  
D.P.G.R.  
n. 70640 del  
22.12.1997

Oggetto: incarichi libero – professionali a medico ginecologo per le attività consultoriali Area Distrettuale Busto Arsizio - Distretto di Castellanza.

Alle ore 9,30 del 9/09/09 si è riunita la commissione di cui al regolamento per il conferimento di incarichi professionali ad esperti esterni all'ASL della Provincia di Varese (art. 7 D.Lgs. n° 165/2001 e s.m.i.)

Composta da:

- Delegato del Direttore Sociale dott. Giovanni Delpero
- Direttore Dipartimento Amministrativo FF ing. Alessandro Radice
- Direttore Area Distrettuale Busto Arsizio dott.ssa Bianca Zocchi

Preso atto che presso i consultori familiari aziendali gestiti dai Distretti Socio-Sanitari della ASL della Provincia di Varese operano medici ginecologi con incarico di prestazione professionale allo scopo di garantire all'utenza lo svolgimento delle prestazioni sanitarie di assistenza specialistica ambulatoriale indicate nella DGR n° 4141 del 06/04/2001.

Considerato che con provvedimento deliberativo n° 668 del 30 ottobre 2008 l'Azienda ha approvato il *Regolamento per il conferimento di incarichi professionali ad esperti esterni all'ASL della Provincia di Varese* (art. 7 D.Lgs. n° 165/2001 e s.m.i.);

Preso atto che, la dott.ssa Pereira Adriana Regina, cui era stato conferito dal Direttore Generale l'incarico di specialista ginecologo per il Distretto di Castellanza per complessive 17 ore settimanali ha chiesto la risoluzione del contratto con decorrenza 10 settembre 2009

Ritenuto che occorre individuare un altro specialista cui affidare la medesima attività;

Esaminato l'elenco degli specialisti di cui al regolamento per il conferimento di incarichi professionali ad esperti esterni all'ASL della Provincia di Varese (art. 7 D.Lgs. n° 165/2001 e s.m.i.) ed accertato che allo stato attuale risultano iscritti i seguenti specialisti ginecologi:

- dott.ssa Borgna Ambra
- dott.ssa Lauletta Rossella

Preso atto della disponibilità per la copertura dell'incarico della dott. Isabella Miranda con nota prot. n° 2009/014ADB0087604 del 2 settembre 2009, pervenuta al Distretto Socio-sanitario di Busto Arsizio

Dall'esame dei curricula delle suddette candidate emerge che tutte hanno i requisiti per poter accedere all'incarico ma che la dott.ssa Isabella Miranda può vantare una maggior anzianità di laurea e di specializzazione e già incaricata per la ASL della Provincia di Varese presso il Consultori Familiare di Luino dall'aprile 2006.

Tutto quanto sopra premesso, la commissione all'unanimità propone di affidare alla dott.ssa Isabella Miranda l'incarico di specialista ginecologo per il Distretto di Castellanza per complessive 17 ore settimanali.

Letto confermato e sottoscritto

Sede Legale: Via Ottorino Rossi, 9 - 21100 VARESE - Tel. 0332/277.111 - Fax 0332/277.413  
C. F. e P. IVA 02413470127

*[Handwritten signature]*



ASL della Provincia di Varese  
Proc. N° 2009/014ADB0087804 02/09/2009  
Titolo/Categoria

Al Direttore  
Distretto Socio Sanitario  
di Busto Arsizio e Castellanza  
Dr. ssa Bianca ZOCCHI

Classe  
SottoClasse  
Fascicolo:

→ e p.c.  
Al Coordinatore Sociale  
di Busto Arsizio e Fagnano Olona  
Dr. ssa Andreina CRESPI

Taino, 31 agosto 2009

Oggetto: **proposta di collaborazione**

Con la presente Le propongo la mia disponibilità per l'incarico di medico ginecologo presso il consultorio familiare di Fagnano Olona.  
Sono iscritta all'elenco per l'affidamento di incarichi professionali e di consulenza della provincia di Varese, al cui ufficio ho già provveduto a inviare il mio curriculum vitae aggiornato.  
In attesa di un Suo riscontro Le invio i miei più cordiali saluti.

Isabella Miranda

*[Handwritten signature: Isabella Miranda]*

*WST*



**REGIONE LOMBARDIA  
AZIENDA SANITARIA LOCALE - A.S.L.  
DELLA PROVINCIA DI VARESE**

\*\*\*\*\*

**DISCIPLINARE DI INCARICO DI PRESTAZIONE PROFESSIONALE  
EX ART. 7 DEL DECRETO LEGISLATIVO 165/2001 SUCC.  
MODIFICHE E INTEGRAZIONI, ALLA DR.SSA MIRANDA ISABELLA  
ELEONORA IN QUALITA' DI MEDICO GINECOLOGO**

\*\*\*\*\*

Tra l'Azienda Sanitaria Locale della Provincia di Varese con sede in Varese - Via O.Rossi n. 9, Codice Fiscale n. 02413470127, di seguito denominata ASL,

**rappresentata:**

dal Direttore Generale Dr. Pierluigi Zeli che agisce in esecuzione del provvedimento deliberativo n. del

e

la Dr.ssa Miranda Isabella Eleonora nata a Milano (MI) il 06/07/1970 e residente a Taino (VA) in Via Giovanni XXIII n. 4 - Codice Fiscale MRNSLL70L46F205V di seguito denominata Consulente,

**PREMESSO**

- che l'ASL, ai sensi di quanto statuito con deliberazione n. del attestata l'assenza di figure professionali di Medici Ginecologi nel proprio organico da destinare alle attività distrettuali dei Consultori Familiari aziendali per lo svolgimento delle prestazioni sanitarie di assistenza specialistica ambulatoriale di cui al provvedimento della Giunta Regionale della Lombardia n. 4141 del 06.04.2001, ha disposto di affidare incarico libero-libero professionale per lo svolgimento di tali prestazioni ad un professionista esterno;

- che tale incarico, avendo natura di lavoro autonomo, non comporta rapporto di impiego subordinato, ed è regolato dagli artt. 2222 e seguenti del Codice Civile;

**si conviene e stipula quanto segue:**

**Art. 1 Conferimento incarico**

L'ASL conferisce incarico al Consulente il quale si impegna a svolgere l'attività di medico ginecologo presso il Consultorio Familiare di Castellanza.

L'incarico dovrà essere espletato entro un monte ore totale di n. 850.  
Le prestazioni professionali verranno eseguite senza vincolo di subordinazione e con l'autonomia connessa allo specifico oggetto dell'incarico.



Il Consulente concordemente con l'ASL – e/o con i referenti dalla stessa indicati – stabilisce le modalità di espletamento dell'obiettivo da realizzare senza vincolo di orari e le fasce orarie entro cui operare per la realizzazione della parte da espletare in collaborazione con i dipendenti della ASL.

L'ASL metterà a disposizione del consulente l'organizzazione necessaria per espletamento dell'incarico. Il Consulente, pur con l'autonomia connessa allo specifico oggetto professionale della prestazione richiesta, dovrà coordinarsi con il personale e gli uffici preposti dell'ASL, al fine di permettere e garantire il regolare svolgimento delle attività così come previste dal contratto.

#### **Art. 2 Natura dell'incarico**

L'incarico ha natura di consulenza libero professionale e viene conferito ai sensi e per gli effetti degli artt. 2222 e seguenti del Codice Civile, trattandosi di prestazioni professionali di opera e/o di natura intellettuale, senza vincolo di subordinazione e con possibilità di prestare l'attività all'interno della sede dell'ASL.

Il Consulente compatibilmente con gli impegni assunti con il presente contratto e con le dichiarazioni nello stesso rese, sarà libero di prestare anche in favore di terzi la propria attività.

Il Consulente dichiara di non avere in corso rapporti con altri enti e/o istituzioni e/o soggetti privati che possano costituire causa di incompatibilità o conflitto di interessi con l'attività dell'ASL e si impegna a darne notizia immediata alla stessa qualora la causa di incompatibilità o conflitto di interessi dovesse verificarsi in futuro, pena l'immediata risoluzione del contratto e fatto salvo l'eventuale risarcimento dei danni.

#### **Art. 3 Obiettivi specifici dell'incarico**

L'obiettivo del presente incarico è di garantire all'utenza del Consultorio Familiare del Distretto socio-sanitario di Castellanza lo svolgimento delle prestazioni sanitarie di assistenza specialistica ambulatoriale indicate nella d.g.r. n. 4141 del 06/04/2001;

La verifica periodica di regolare esecuzione del lavoro svolto dal consulente verrà effettuata dal Responsabile del Distretto o suo delegato, sulla base di relazioni redatte dal Consulente con scadenza mensile/trimestrale e relazione finale al termine del periodo di incarico.

#### **Art. 4 Durata dell'incarico**

Il presente incarico ha durata di 12 mesi e decorre dalla data di effettivo inizio delle attività oggetto del presente disciplinare che il Responsabile dell'Area Distrettuale e l'incaricata si riserveranno di concordare, ad esito favorevole del controllo preventivo di legittimità della Corte dei Conti ai sensi e per gli effetti di cui art. 3, comma 1, lettera f-bis) della Legge 14 gennaio 1994 n. 20 " Disposizioni in materia di giurisdizione e controllo della Corte dei Conti";

Il presente contratto potrà essere risolto anticipatamente dalle parti prima della naturale scadenza ed in qualsiasi momento, mediante lettera raccomandata r.r. con preavviso di non meno di 30 giorni.

Alla scadenza naturale fissata il contratto si intenderà automaticamente risolto, senza bisogno di comunicazione alcuna.



In aggiunta a quanto stabilito in precedenza ed ai sensi e per gli effetti dell'art. 1456 del C.C., le parti concordano le seguenti clausole risolutive espresse:

- Comportamenti che creino pregiudizio al fine del raggiungimento degli obiettivi prefissati;
- Interruzione dell'attività prevista dal programma di lavoro senza giustificato motivo;
- Danni ai beni della ASL per colpa lieve o grave;
- Ingiustificate violazioni del programma di lavoro;
- Accertata sussistenza di una causa di incompatibilità all'assunzione dell'incarico.

Le clausole indicate determineranno la risoluzione del presente disciplinare nel momento in cui la parte interessata dichiarerà di avvalersene, comunicando tale volontà all'altra parte con lettera raccomandata r.r. In tali casi la risoluzione del disciplinare avverrà dalla data di ricevimento della comunicazione, senza termini di preavviso.

La risoluzione anticipata del contratto comporterà il pagamento al Consulente del servizio effettivamente prestato.

In caso di ritardata esecuzione delle prestazioni oggetto del presente disciplinare è facoltà dell'Azienda applicare una penale pari al 10% del compenso orario per ogni giorno di ritardo.

Il presente contratto non è tacitamente rinnovabile.

#### **Art. 5 Compenso**

In relazione all'incarico oggetto del presente contratto le parti concordano un compenso lordo onnicomprensivo pari a euro 38.250,00.= comprensivo di oneri fiscali e previdenziali se dovuti;

Sulla base dello stato di avanzamento del raggiungimento degli obiettivi indicati nella relazione mensile/trimestrale del Consulente verrà corrisposto mensilmente un compenso per le prestazioni rese dal Consulente nel mese di riferimento;

Eventuali spese sostenute dal compimento effettivo di prestazioni fuori sede ASL, preventivamente richieste e/o autorizzate dall'ASL, saranno rimborsate secondo il vigente regolamento aziendale.

Il Consulente, nei giorni in cui presta la sua opera potrà avvalersi del servizio meridiano di mensa della ASL alle condizioni ed alle tariffe stabilite annualmente per il personale esterno (operatori non dipendenti);

Il Responsabile dell'Area Distrettuale, prima di corrispondere il saldo, verifica il buon esito dell'incarico, mediante riscontro delle attività svolte dall'incarico e dei risultati dello stesso, acquisendo una relazione o un riscontro puntuale al riguardo.

#### **Art. 6 Controversie**

In caso di controversie le parti eleggono la competenza esclusiva del Foro di Varese;

Le spese inerenti la presente convenzione per bollo, registrazioni, imposte, tasse e quant'altro si intendono, se dovute, senza esclusione alcuna, a carico della ASL;

Il presente contratto sarà soggetto a registrazione solo in caso d'uso, a tassa fissa, per il combinato disposto degli artt. 5 e 38 DPR n. 634/72 e successive modificazioni e integrazioni;

Le prestazioni del Consulente sono di natura professionale, non comportano instaurazione di rapporto d'impiego con l'A.S.L., ed escludono l'iscrizione dell'operatore convenzionato nell'organico dell'Ente (ex art. 2230 e segg. c.c.) e nei ruoli nominativi regionali del personale del S.S.N. (ex art. 6 bis legge 18/03/1993 n. 67).



Il Consulente provvederà integralmente a suo carico all'idonea copertura infortunistica attraverso stipula di apposita polizza assicurativa.  
Si dà atto che l'ASL risulta coperta da polizza RCT.

Con la sottoscrizione del presente incarico, redatto in triplice originale, il Consulente si dichiara a conoscenza delle leggi e delle disposizioni che regolano la materia, nonché delle proprie responsabilità civili e penali e che la sottoscrizione costituisce accettazione delle condizioni e delle modalità in esso richiamate o contenute.

Il Consulente è altresì obbligato al rispetto delle norme che regolamentano gli accessi ai documenti amministrativi e al trattamento dei dati personali e/o sensibili. Il Consulente non potrà in nessun modo utilizzare per fini personali le informazioni di cui verrà a conoscenza durante lo svolgimento dell'attività presso l'ASL.

Il Professionista dichiara di conoscere il contenuto del Codice Etico dell'A.S.L. della Provincia di Varese di cui ha preso visione sul sito aziendale [www.asl.varese.it](http://www.asl.varese.it) - Area Comunicazione - e di impegnarsi ad adottare, nello svolgimento del suo incarico, comportamenti conformi alle previsioni in esso contenute. La violazione del Codice Etico da parte del Professionista comporterà la risoluzione di diritto del rapporto contrattuale nonché il diritto dell'A.S.L. al risarcimento del danno per la lesione della sua immagine ed onorabilità.

Letto, confermato e sottoscritto

Varese, \_\_\_\_\_ prot. n. 2009/014AGC00

Per l'A.S.L.

IL DIRETTORE GENERALE  
Dr. Pierluigi Zeli

IL CONSULENTE  
Dr.ssa Miranda Isabella Eleonora

A norma dell'art. 1341 c.c., le parti, previa lettura delle clausole di cui al presente contratto e rilettura di quelle di cui agli artt. 2, 4, 5 e 6, dichiarano espressamente di approvarle.

IL DIRETTORE GENERALE  
Dr. Pierluigi Zeli

IL CONSULENTE  
Dr.ssa Miranda Isabella Eleonora